National Library
Bibliothèque Nationale

Por la Crisis, EU Actuará más Contra Mexicanos Ilegales

INFORMACION PAGINA 4

Chile Conquistó la Final Sudamericana de la Copa Davis

INFORMACION PAGINA 9

NATIONAL LIBRARY
GENERAL ACQUISITIONS SECTION
OTTAWA ONTARIO K1A 0N4

Confusas Actividades Aéreas y Navales de Estados Unidos en Vietnam Agudizan la Tensión en el Mundo

Se Admite en Washington que ha Habido Vuelos de Reconocimiento en Indochina, en Tanto que el Jefe del Estado Mayor Opina que la Flota Norteamericana Debió Haber Hecho una Maniobra Para Intimidar a Hanoi.—Más que en una Fase de Postguerra —Dice el Papa Paulo VI—, Quizá Estamos en Vísperas de una Nueva Conflagración Bélica General

WASHINGTON, 11 de enero —Las oscuras versiones sobre los propósitos de la flota y de la aviación de EU en Vietnam, así como una nueva propuesta en el Congreso de Washington, tendiente a ejercer presión sobre los árabes, para que bajen el precio del petróleo, parecen dar la razón al Papa Paulo VI, quien hoy hizo una vigorosa denuncia, señalando que quizá estemos en víspera de una nueva guerra mundial.

Vietnam del Norte dijo hoy que aviones de reconocimiento norteamericanos, tripulados y no tripulados, realizaron desde Tailandia ataques de bombardeo sudvietnamitas contra Loc Ninh, capital Vietcong, a 125 kilómetros al norte de Saigón.

Una transmisión de Hanoi dijo que aviones norteamericanos guiaban a la fuerza aérea sudvietnamita en "muchos ataques de exterminio, causando fuertes bajas en vidas y propiedades, y añadió que Estados Unidos debe asumir la plena responsabilidad por la grave situación existente".

En Washington, fuentes norteamericanas admitieron hoy que la fuerza aérea de EU está efectuando vuelos de reconocimiento sobre Vietnam del Norte y del Sur, pero desmintieron las acusaciones de Hanoi de que pilotos estadunidenses estuvieran dirigiendo misiones de bombardeo.

Por otro lado, el general George S. Brown, jefe del estado mayor conjunto de las fuerzas armadas de EU, en vista de las encontradas opiniones sobre el destino final de la flota a cuya cabeza iba el portaaviones Enterprise, ratificó que esta había salido al Océano Indico, pero consideró que quizá hubiera sido preferible que dicha flota marchara hacia Vietnam para hacerle una advertencia a Hanoi.

En el Medio Oriente, la situación sigue tensa y no se prevé una rápida solución al pleito de árabes e israelíes. Asimismo, ha continuado el estira y afloja entre los países productores de petróleo y las naciones industrializadas. En el día de hoy una subcomisión del Senado de EU propuso, para "quebrar el cártel de la OPEP", a la que pertenecen Venezuela y Ecuador, y obligarla a reducir el precio del petróleo, que el consumo mundial del energético se reduzca en 15%.

Dentro de este contexto de violencia, el Papa VI declaró hoy, al recibir al cuerpo diplomático acreditado en el Vaticano, que la humanidad quizá está en vísperas de una nueva guerra mundial a causa de la crisis energética y de la situación en el Medio Oriente y en Indochina.

Cablefoto AP—SAIGON, 11 de enero.—El comandante de la fuerza aérea de EU, general David Jones, a la izquierda, es acompañado por el jefe de la fuerza aérea de Vietnam del Sur, teniente general Tran Van Minh, a su llegada aquí.

En su discurso, dirigido al cuerpo diplomático acreditado ante la Santa Sede, durante la audiencia para el tradicional intercambio de felicitaciones en ocasión del comienzo del año, el Papa no ocultó su preocupación "por las evoluciones de una situación mundial que, tal como se presenta, parece que se va deteriorando gradualmente hasta dar la impresión de que estamos viviendo, más que en una fase de postguerra, en una fase de preguerra".

Antes esta perspectiva, el Pontífice subrayó el "pavoroso alcance" de un eventual conflicto que "se convertiría casi inevitablemente atómico".

Refiriéndose a la política encaminada a asegurar una especie de "equilibrio del terror", Paulo VI puso de relieve que la Santa Sede nunca se ha manifestado entusiasta de esta fórmula como medio para salvaguardar la paz. Agregó que sin desconocer las ventajas prácticas que la fórmula del equilibrio del terror pudiera ofrecer, "ha parecido a esta sede apostólica que ella está demasiado desligada de fundamentos morales, únicos fundamentos sobre los que puede prosperar la paz".

Paulo VI indicó, por otro lado, que esta fórmula es demasiado frágil y muy costosa. A su juicio hay que contraponer sin descanso, a las soluciones violentas, la voz fuerte y serena de la razón.

Habló también de los horrores en Vietnam y Camboya, que viven su drama, "si no en medio de la indiferencia, sí al menos de la tibieza de la opinión pública, cansada o distraída por otras preocupaciones". (Más información en las páginas dos y cuatro).

TRAVEL
PIENSA POR UD.!...
486 COLLEGE ST. TELEF:923 8910

IMIGRACION
SI USTED TIENE ALGUN PROBLEMA DE IMIGRACION, O NECESITA AYUDA PARA ENCUESTAS LLAME A
GIOVANNI BOSCARINO
559 College st. piso 4
INCOME TAX
922-0793
449-1677

el popular

El Periodico Castellano de Mayor Circulación en Canadá Editado 2 Veces por Semana

AÑO VI # 4 Second class registration 2553 - TORONTO, VIERNES 14 DE ENERO DE 1975 - Precio $ 0.25
OFICINAS: 486 College St., tel. 967-5326 - SUBSCRIPCIONES: 6 meses $8.00, 1 año $14.00, 2 años $24.00

Marasmo Económico en la Gran Bretaña

Los Salarios Bajarán, Comunicó el Gobierno.- Creciente Desempleo.- Aumentos en el pan, la Mantequilla, el Azúcar, el té, queso, gas, Electricidad y los Transportes Públicos

Londres (AFP).— Los salarios bajarán en Gran Bretaña, comunicó el gobierno haciendo aún más lúgubre el ya de por sí siniestro fin de semana de los ingleses.

El ministro de finanzas, Denis Healey, juzgó en efecto el viernes en la noche, dirigiéndose a los ingleses por la televisión, que el único medio eficaz para detener el paro laboral creciente será bajar los salarios.

Como ya la semana pasada y también el viernes por la noche el primer ministro Harold Wilson había advertido severamente a los obreros del automóvil contra las reivindicaciones "excesivas" y las huelgas "injustificadas", parece que se estableció la costumbre entre las autoridades de dar las malas noticias al comenzar el sacrosanto Week end para que los ingleses tengan tiempo de digerirlas.

Por si fuera poco, la única distracción de los británicos durante sus fúnebres fines de semana son los espectáculos y las páginas deportivas en los periódicos.

Esta vez vinieron cargadas de malas noticias y las pantallas de la televisión sólo divulgaron derrotas británicas y en especial, continuó la desastrosa gira del equipo nacional de cricket por Australia.

Una palabra se puso de moda para definir el estado de ánimo de los ingleses: "Gloom".

Gloom es más que tristeza, más que desesperación... es una amalgama de desolación y de infelicidad. La desgracia en estado puro.

La causa del fenómeno es simple, los ingleses tendrán menos dinero para comprar cosas indispensables y cada vez más caras.

El pan, la mantequilla, el azúcar, el té, el queso, el gas, la electricidad y los transportes públicos van a aumentar en los días que siguen.

Los dirigentes descubrieron que la provincia del estado tiene sus límites y se negaron a subvencionar por más tiempo la producción de productos alimenticios de base que facilitaba la amortización de las subidas de precios, pero que costó más de 500 millones de libras en los últimos ocho meses.

Los únicos que sonríen en el general marasmo británico son los solemnes personajes de la Confederación de las Industrias Británicas —una especie de gremio patronal— que tras una conversación con el ministro de finanzas Healey salieron encantados.

El gobierno les dio garantías sobre la limitación de las subidas de salarios.

Brasil y Argentina se Sumaron a las Críticas a la Ley de Comercio de EU

Censuras de la Prensa Uruguaya y del Dirigente de la Izquierda de Guyana, Cheddi Jagan

GEORGETOWN, 11 de enero.—El líder de la izquierda guayanés, Cheddi Jagan aprobó hoy el boicot decidido por Venezuela, Perú y Ecuador a la conferencia de cancilleres americanos en marzo en Buenos Aires.

Esos tres países decidieron abstenerse de participar en esa reunión (en la que debe participar Estados Unidos) a raíz de la nueva Ley de Comercio Exterior norteamericana.

Jagan urgió a los países latinoamericanos a "luchar colectivamente contra cualquier ley discriminatoria norteamericana que los afecte".

BRASIL EXPRESA SUS TEMORES

Entre tanto, la cancillería brasileña precisó, en nota divulgada el viernes por la noche, que "es prematura una opinión cabal respecto de la nueva ley comercial norteamericana".

La nota destaca que las informaciones preliminares de que dispone "le hacen temer la existencia de cláusulas restrictivas las que de confirmarse, perjudicarán, tal vez irremediablemente, el objetivo más amplio de tornar más equitativas las estructuras del comercio internacional".

Con ese comunicado oficial, el gobierno brasileño suma su voz a la de otros países latinoamericanos, reaccionando tímidamente a la ley recientemente promulgada por el presidente norteamericano Gerald Ford.

Hasta el momento, Brasilia no se había pronunciado sobre el asunto porque, según fuentes fidedignas, la cancillería estima que para tomar cualquier actitud, tendría que conocer el texto oficial de la Ley de Comercio, que presenta un gran número de aspectos y situaciones descritos como compulsivos u obligatorios, que exigen un detenido análisis.

ARGENTINA Y URUGUAY

Por su parte, el ministro de Economía de Argentina, Alfredo Gómez Morales —quien se encuentra de visita en Nueva York— expresó su preocupación por las distorsiones al "espíritu del diálogo" propuesto entre Estados Unidos y América Latina en las últimas reuniones de cancilleres, que ahora se manifiesta en la adopción de la nueva Ley de Comercio Exterior norteamericana. Mientras, los periódicos de Montevideo criticaron hoy por primera vez las restricciones adoptadas por Estados Unidos, sumando sus voces a la condena generalizada de toda la prensa de América Latina.

Decomisan 40 Kilos de Heroína Pura con Valor de 3 Millones de Dólares

BRUSELAS (AP). — Ayer fueron confiscados unos 40 kilos de heroína pura valorizada entre 2 y 3 millones de dólares, y 20 malasios fueron arrestados en la operación policial más grande realizada en Europa durante años.

Los arrestos fueron hechos en Viena y Bruselas.

La banda, en que habían mujeres y un niño, subió la noche del viernes a un avión de la línea Sabena en Kuala Lumpur. El avión aterrizó primero en Viena a las 4:45 de la madrugada de ayer donde la policía del aeropuerto encontró las primeras cantidades en un examen rutinario.

Fueron encontrados unos 19 kilos de heroína pura, calculada en un millón de dólares, escondidos en maletas de equipaje, botellas de coñac, paquetes de cigarros, cajas de frutas secas, latas de talco para niño y hasta en el osito que llevaba un niño malasio de tres años de edad.

Solamente a un hombre en el grupo no le fueron encontradas drogas en su equipaje. Se sospechó que era el jefe. Según la policía, los malasios confesaron haber recibido por adelantado, 200 dólares para transportar la heroína y que se les había prometido otros 1,000 dólares, a cada uno, si el viaje tenía éxito.

Cada uno arriesga entre cuatro a cinco años de cárcel de conformidad con la ley austriaca.

La policía austriaca puso sobre aviso a sus colegas belgas en el aeropuerto de Bruselas, que aprehendieron a los diez restantes malasios a bordo y un botín aún más grande cuando el avión aterrizó a las 6.20 A.M.

La policía belga dijo que se apoderó de más de 20 kilos. Es de la heroína más pura encontrada durante años, agregó la policía, y su valor se estima de 1.5 a 2 millones de dólares.

Estaba escondida en toda clase de equipaje, bolsas, botellas, latas y hasta frutas.

Los malasios solamente se arriesgaron a dos años de cárcel en Bélgica, uno de los países de Europa en que las leyes para el tráfico de drogas son más leves.

La investigación apenas empieza y la policía no pudo dar más detalles.

La exitosa operación de ayer sigue por unos días a otras dos en el aeropuerto de Bruselas, con un total de más de tres kilos de heroína, introducida clandestinamente por otros asiáticos.

Los diez malasios arrestados y el niño de tres años viajaban en el vuelo regular Djakata- Kuala Lumpur-Teheran-Viena-Bruselas de la línea aérea Belga Sabena.

Un funcionario del aeropuerto de Viena dijo que el avión se retrasó unos 45 minutos; las autoridades a cargo de investigaciones en Schewechat, cerca del aeropuerto, dijeron que el grupo de hombres y mujeres mal vestidos fue arrestado en el edificio del aeropuerto después que fue encontrada gran cantidad de heroína.

Uno de los oficiales dijo a The Associated Press que "quien sepa algo de tráfico internacional de drogas sabe que las diez personas de Kuala Lumpur no conocían a su próximo contacto, ni mucho menos a los jefes de la red de traficantes.

"Estamos investigando con mucho cuidado este caso, pero francamente dudo que podamos destrozar la red basándonos en la información que obtengamos de las personas que están siendo interrogadas".

Agregó que el viaje del grupo a Viena fue arreglado por la agencia Foong Yeen Travel de 64 Sultan Street, Kuala Lumpur, Malasia, y que él no creía que dicha agencia tenga nada que ver con el tráfico de droga.

Según las primeras declaraciones, el grupo debería salir del aeropuerto y encontrar a un hombre que dijeron que no conocían.

La vestimenta del grupo, su equipaje y el hecho de que viajaran como grupo condujo a la policía a creer que otros malasios a bordo, que se dirigían a Bruselas, también podrían estar introduciendo drogas, y pusieron sobre aviso a la policía.

Los informes recibidos en Viena dicen que 15 personas fueron arrestadas en Bruselas.

Gobiernos Fascistas, Peligro Para Toda Iberoamérica: Vuskovic

Denuncia Ante el Tribunal Russell II

Por SARA MOIRON

BRUSELAS, 11 de enero.— La existencia de gobiernos fascistas en Chile, Brasil, Uruguay y Bolivia, sostenidos con participación extranjera constituye una amenaza para toda América Latina y los países del Tercer Mundo que puede afectar a los pueblos de la Europa capitalista, según denuncia que formula Pedro Vuskovic, quien fuera prominente miembro del gobierno del Presidente Salvador Allende, en el Acta de Acusación que presenta ante la segunda sesión del Tribunal Russell II, cuyos trabajos empiezan hoy.

Vuskovic afirma en este documento que el resurgimiento del fascismo ha provocado una crisis de ineficacia en la institucionalidad internacional cuyos organismos resultan inoperantes ante los múltiples sistemas de presión económica que se imponen a los países subdesarrollados. Demandó que el Tribunal no se limite a sentencias acusatorias sino que formule proposiciones que sean efectivas en la lucha contra el fascismo y la dependencia económica, para crear un nuevo orden jurídico internacional que no resulte un "marco de complicidad".

El análisis de los múltiples mecanismos que determinan la dependencia económica de los países subdesarrollados y la demanda de una acción internacional enérgica para crear nuevas normas internacionales, como la Carta de Derechos y Deberes Económicos de los Estados son los puntos principales del Acta de Acusación que presenta el economista chileno.

Plantea la dramática situación actual que vive Chile; la comprobada violación de los derechos humanos en los cuatro países enjuiciados y el conocimiento, ya mundial, de hechos que han demostrado "la participación de potencias extranjeras, organismos internacionales y empresas transnacionales en la gestación de regímenes fascistas". Estos hechos, afirma, van más allá de trágicas situaciones nacionales". No se trata sólo de cuatro países; la sustitución de gobiernos populares por esquemas neofascistas de dominación "es

SIGUE EN LA PAGINA 4

Hallan un Arsenal que Podría Volar a Bogotá

INFORMACIN PAGINA 4

Killanin Garantizó que el COI no Retirará la Sede Olímpica a Montreal

INFORMACION PAGINA 9

CANADA

DOS ACUSADOS

Dos hombres de Toronto fueron acusados de posesión de sevillana prohibida, cuando fueron revisados por la Policía en una operación de rutina en el área de Avenue Rd. y Yorkville Ave.
Los acusados son Feruccio Talarico, 18, de McRoberts Ave. y Camillo Samuel Simone, 19, de Transwell Ave.

41 CABALLOS PERDIDOS

BRAMPTON. Cuarenta y un caballos, murieron el pasado Sábado en un incendio que destruyó los establos propiedad de L-Mac Farms. El daño se estimó en $100 mil.

INDUSTRIA DEL AUTO

La Sucursal de Toronto del Comité por un Canadá Independiente urgió al gobierno federal a requerir de las compañías extranjeras de automotores el hacer público cualquier exportación y restricciones.
En una reunión, la sucursal citada también pidió a Ottawa que los autos de producción canadiense sean completamente canadienses, es decir, todas sus partes, en un término no mayor a los cinco años, y que estas compañías canadienses sean por lo menos un 51% del total de las establecidas en Canadá.
'Muchos de nosotros creemos que Canadá debería tener su propia industria de autos', dijo Ted W. Culp, vicepresidente de la sucursal del Comité, en una entrevista. "Tal industria es completamente viable."
Culp dijo que en 1920 Canadá tenía docenas de compañías de automotores. "Ahora ya las hemos perdido; es tiempo de recobrarlas'.

PISCINA PARA TRUDEAU

OTTAWA. El costo estimado de la piscina a ser construida en la residencia oficial del Primer Ministro Pierre Trudeau, aumentará en $45.000 por "inesperados problemas de construcción".
El costo estimado inicialmente era de $200.000.
El trabajo de excavación de la piscina de 40 pies por 20 pies en la propiedad del 24 de Sussex Dr., empezó esta semana y se espera terminarlo en los próximos tres meses.
La piscina es un regalo de 25 canadienses no identificados quienes decidieron la construcción de la piscina luego de enterarse de que el Presidente de los Estados Unidos de Norte América, Gerald Ford, había instalado una piscina en la Casa Blanca.
El constructor, Herbert Brune, dijo que el costo de la construcción aumentó por el suelo rocoso que se encontró en el lugar.

COMPENSACION

Un vendedor de autos usados de London, Ontario, quien fue golpeado por un hombre que trató de sacar de su negocio, ha sido compensado con $1,769.74 por el Consejo de Compensación de Heridas Criminales de Ontario.
El Consejo ordenó que le sean pagados $1.000 a James Andrew Mair, 35, como víctima del ataque ocurrido el pasado 30 de Marzo.
Mair y su asaltante, Leonard Roy McLean, comenzaron a golpearse luego que el dueño del negocio de venta de autos ordenara a Mair a sacar del lugar a McLean. El consejo consideró que Mair estaba actuando bajo las órdenes de su patrón, quien estaba parcialmente imposibilitado por artritis, y justificó el uso de la fuerza por Mair. McLean había amenazado al dueño en defensa de un amigo que no podía pagar un auto comprado en el local.

GRUPO DE PROFESORES

La Federación de Profesores de Escuela Secundaria de Ontario firmaron un contrato el pasado Domingo con una firma de Toronto para proveer a sus 34.000 miembros de un plan de beneficios de retiro.
Frank Mandevile, presidente del comité de la federación, dijo que el plan con AGF Fiduciary Counsel Ltd. proveerá una devolución del 1 1/2 al 2% más alto al anterior interés.

MOTOCICLISTA ACUSADO

La Policía de Toronto ha acusado a un motociclista luego de una caza a altas velocidades que finalizó con el choque del infractor con una patrulla policial.
El ciclista terminó debajo de la patrulla y negó ser tratado en el Hospital Branson.
La Policía informó que la cacería empezó en Senlac Rd. cuando trató de parar al motociclista por exceso de velocidad. El perseguido evadió el cerco policial pero luego finalizó chocando con una patrulla en la intersección de Sheppard y Willowdale Aves.
Michael Herzog, 19, de Ellerslie Ave., es el acusado.

UN MUERTO EN CHOQUE

Un hombre del distrito de York de 44 años resultó muerto el Viernes a la tarde cuando su auto escapó de su control y penetró en la línea contraria, chocando con un camión.
Karl Wagner, de Bowie Ave, manejaba en dirección Norte por Caledonia Rd. cerca de Kitchener Ave.
Fue declarado muerto a su arribo al Hospital General Northwestern.

TRAGEDIA

Un desesperado empujón de una madre salvó a su hija de 5 años de edad de la muerte, cuando un coche sport vino sobre ellos en Etobicoke St. Pero su hijo de 4 años resultó muerto.
El niño muerto es James Kim, quien murió a solo unos pocos metros de su casa en el edificio de apartamentos de Islington Ave.
Su tío, Merton Kim, también de Islington Ave., dijo que su hermana e hijos estaban caminando de la mano cuando el auto vino sobre ellos.
La madre empujó a su hija y la salvó; pero no pudo ser suficientemente rápida para sacar a James del camino, por lo que el niño fue arrastrado 30 metros por el coche.
La madre, Kyung Ja Kim, 29, sufrió la fractura de la pierna derecha y está recuperándose en el Hospital Humber Memorial.
Fue el tercer accidente fatal en lo que va del año.

PRECIO DE HUEVOS

Una docena de huevos puede costar de 7 a 8 centavos más barata en Ontario esta semana que se inicia, como consecuencia de la rebaja de precios a nivel de producción.
El Mercado Productor de Huevos de Ontario anunció que los precios del productor para esta semana son de 62¢ una docena Grado A Extra Large, 57¢ para Grado A Large, 54¢ para Grado A Medium, y 46¢ para Grado A Small.
Los precios de supermercado para Toronto son de 79¢ Grade A Small, 82¢ Grade A Medium, 87¢ Grade A Large, y 93¢ Grade A Extra Large.

TENTATIVAS

Se han tratado de alcanzar soluciones en la huelga de profesores de escuelas privadas. Los 1.200 profesores empleados por el Consejo de Escuela Privada de Ottawa volvieron a su trabajo ayer, luego de ratificar su contrato.
Mientras tanto, las negociaciones entre el Consejo de Carleton y sus profesores, continúan en Ottawa, los profesores de Elgin se reunían hoy.
Los profesores de London middlesex ratificaron su contrato el pasado Sábado con un 18.7% de aumento en un contrato a un año.

TRES CAPTURADOS

La Policía Provincial en Cochrane, ha apresado a dos hombres y a un joven después que el cuerpo desnudo de una muchacha de la localidad fuera encontrado el pasado Domingo.
La Policía dijo que Marie Diamond, 19, aparentemente había sidosexualmente asaltada.

CUATRO ACUSADOS

Cuatro jóvenes de Toronto han sido acusados en conexión con dos incidentes del pasado fin de semana.
La Policía dijo que dos hombres dispararon desde una ventana de una casa de Kingston Rd. con un rifle calibre 22, hacia las casas vecinas el Viernes a la noche.
Los mismos dos hombres, con otros dos, dispararon hacia dos muchachos de 12 años el pasado Sábado a la tarde.
En conexión con el primer incidente, la policía ha acusado a James Ronald Barr, 17, y su hermano Wayne Albert, ambos de Kingston Rd.
La Policía acusó a estos dos y a Daniel George Barr 18, de Kingston Rd., y Norbert Philip O'Brien, de Dundas St. E. con peligroso uso de arma de fuego.

SIGUE LA BUSQUEDA

La Policía aún está en busca de cuatro hombres armados quienes asaltaron a una unión de crédito sita en College St. y se llevaron $9.000.
Cheryl Lorraine Taylor, 46, gerente de la unión, estaba en su oficina cuando penetraron los hombres.
Uno de ellos puso una pistola en la cabeza de Mrs. Taylor y le demandó decirle cuánto dinero tenía la unión en efectivo. Entonces los hombres obligaron al personal a acostarse en el piso. Una mujer fue golpeada en la espalda por no moverse lo suficientemente rápido.
Mrs. Taylor fue obligada a abrir la caja de seguridad, luego de lo cual los maleantes se dieron a la fuga.

HUELGA DE LOS OBREROS DE ENERGIA ELECTRICA DE SASKATCHEWAN

REGINA. Los 1.200 obreros de la compañía eléctrica de Saskatchewan han entrado en huelga.
El Premier Allan Blakeney ha hecho un llamado de emergencia para tratar el asunto lo antes posible y no privar así de luz y calefacción a los habitantes de la localidad que sufren temperaturas inferiores a los 30 grados Farenheit bajo cero.
Blakeney hizo un llamado a la unión de trabajadores para finalizar la huelga voluntariamente en el día de hoy, pedido que refutó la unión.

HAMBRIENTO

La Policía informó que un hombre penetró en el negocio de 1221 Dundas St. W., Scott's Chicken Villa, mientras el local estaba cerrado en el fin de semana, y quiso hacerse su comida. Como no pudo encender la cocina, tomó algunas piezas de pollo sobrantes y se dió a la fuga. Cuando salía, fue visto por un hombre, quien avisó a la Policía.
El acusado es Michael Patrick Corcoran, 46, con domicilio desconocido.

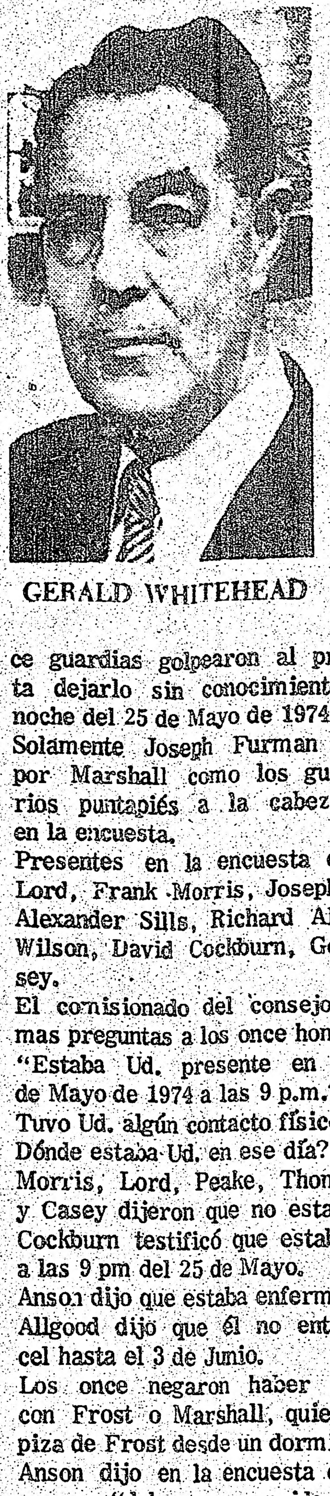

GERALD WHITEHEAD

11 GUARDIAS NIEGAN GOLPIZAS A PRESOS EN LA CARCEL DE DON JAIL

Once guardias negaron el pasado Viernes el haber maltratado a dos presos en la cárcel de Don Jail el pasado 25 de Mayo.
Los guardias fueron llamados a una encuesta de la Comisión Real Shapiro, la cual está investigando los informes de que una escuadra terrorista de guardias existe en la prisión.
En los primeros días de la semana pasada el exprisionero Christopher Marshall, dijo que trece guardias golpearon al prisionero James Frost hasta dejarlo sin conocimiento, alrededor de las 9 de la noche del 25 de Mayo de 1974.
Solamente Joseph Furman y Nello Welsh, nombrados por Marshall como los guardias que habían dado varios puntapiés a la cabeza de Frost, no aparecieron en la encuesta.
Presentes en la encuesta estaban los guardias Arthur Lord, Frank Morris, Joseph Peake, Gerorge Thompson, Alexander Sills, Richard Allgood, Peter Anson, George Wilson, David Cockburn, Gordon Bassett y Charles Casey.
El comisionado del consejo Clive Bynoe hizo las mismas preguntas a los once hombres.
"Estaba Ud. presente en la cárcel de Toronto el 25 de Mayo de 1974 a las 9 p.m.?
Tuvo Ud. algún contacto físico con James Frost?
Dónde estaba Ud. en ese día?"
Morris, Lord, Peake, Thompson, Sills, Wilson, Bassett y Casey dijeron que no estaban en servicio en esa fecha. Cockburn testificó que estaba en el Hospital St. Michael a las 9 pm del 25 de Mayo.
Anson dijo que estaba enfermo.
Allgood dijo que él no entró en el personal de la cárcel hasta el 3 de Junio.
Los once negaron haber tenido algún contacto físico con Frost o Marshall, quien declaró haber visto la golpiza de Frost desde un dormitorio del hospital.
Anson dijo en la encuesta que Marshall era un 'bocón' y que 'debe ser considerado en tal condición'. 'Yo nunca amenacé a nadie', dijo Anson.
Bassett dijo que Marshall tenía una buena razón para recordarlo. 'Algunas semanas antes yo lo había descubierto tratando de ahorcarse. Por ello mi cara se la ha fijado en su memoria'.
John Robert Frost, chofer de ómnibus escolar y padre del preso, dijo en la encuesta que había visto luego a su hijo y que "parecía como si hubiera tenido un accidente". Y ya hacía tres días de la golpiza.
Frost vió a su hijo en corte el 28 de Mayo, cuando él compareció a responder a los cargos de negligencia criminal manejando un vehículo.
Frost dijo a la comisión que la cara de su hijo estaba lacerada y tenía los ojos amoratados. "Apenas podía mantenerse en pie", dijo.
Cuando el padre telefoneó a la cárcel por más información en cuanto al estado de su hijo, le dijeron que había sufrido un ataque de epilepsia.
"Era una mentira", dijo el padre, 'mi hijo nunca sufrió de ninguna enfermedad".
El ex-superintendente de la cárcel, Gerald Whitehead, dijo que vió a Frost el 27 de Mayo, y que tenía los dos ojos sumamente amoratados.
Whitehead estuvo visitando a Frost en una celda segregada para investigar las quejas del preso. Frost le dijo que las heridas le fueron hechas por los guardias, por lo que Whitehead pidió que se enviara un inspector a la prisión con el fin de investigar.
El inspector llegó 90 minutos después y tomó las alegaciones de Frost, dijo Whitehead.
La encuesta prosigue en el día de hoy.

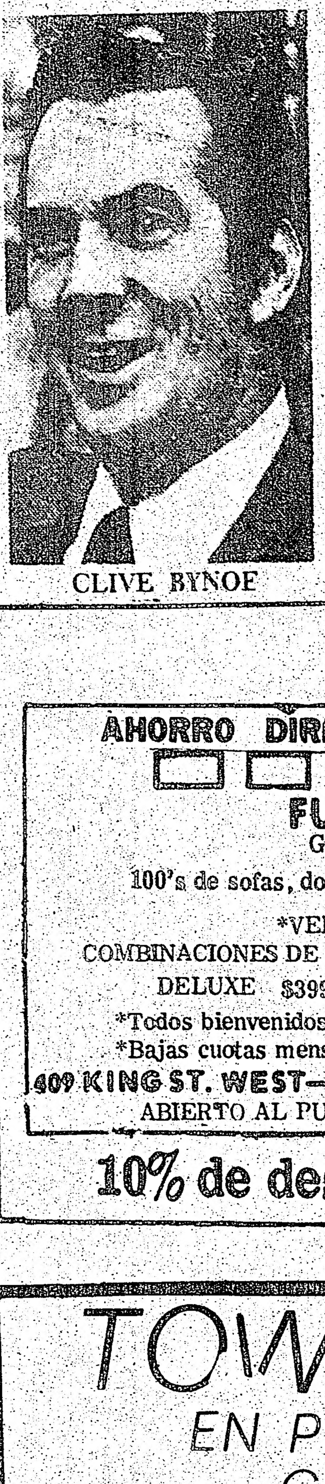

CLIVE BYNOE

UN DURO INVIERNO PARA MANITOBA

WINNIPEG. El Suroeste de Manitoba se ha visto afectado por la tormenta invernal más seria de los últimos nueve años.
Cientos de motoristas tuvieron que refugiarse en estaciones de servicio o en granjas, por la magnitud de la tormenta, que impedía la circulación vehicular.
Dos muertes fueron reportadas en Winnipeg. Un obrero ferroviario fue atropellado por un tren y otro hombre sufrió un ataque cardíaco mientras sacaba la nieve de su casa.
En Reedy Creek, Curtis Daniel Bone, 9, y Richard Miles Davey, 15, murieron en un incendio desatado en su casa antes de que los servicios de emergencia pudieran llegar a través de los caminos congelados.
Muchos caminos secundarios permanecieron bloqueados. La tormenta trajo vientos superiores a las 60 millas horarias y se registraron temperaturas inferiores a los 20 grados farenheit bajo cero.
Todos los acontecimientos programados para el fin de semana se vieron postergados.
El departamento de trabajos públicos de la ciudad informó que no se podrían despejar los caminos hasta la mañana de hoy Martes.
La circulación de trenes se vió retrasada en 24 horas. Las estaciones de radio dejaron de trasmitir sus programaciones para actuar como centros de información.

GRADO DE REALEZA PARA UN NIÑO DE TORONTO

Un niño de Toronto de 8 años de edad ha recibido los rangos de realeza con la muerte de su abuelo, un príncipe de la famosa familia Bourbon en Holanda.
El joven Henri Louis de Bourbon, estudiante de tercer grado en la Escuela Pública de Bedford Park, es ahora el Conde de Boulogne.
El título de Henri viene de su abuelo el Príncipe Louis Jean Henri Charles de Bourbon, quien murió el pasado Miércoles a la edad de 64 años.
El padre del niño, Henri Emmanuel de Bourbon, dijo que el título también le traerá a su hijo alguna herencia de su abuelo, pero que actualmente no sabe a cuanto puede ascender.

NIEVE... Un duro trabajo le espera a este niño si pretende sacar la nieve caída en el coche de su padre. Las intensas nevadas en el área noroeste de Canadá en los últimos días han llegado a alcanzar a las 20 pulgadas.

La Farmacia de los Hispanos en Toronto
Servicio a Domicilio
Prescripciones-cosmeticos-medias elásticas cintas ortopedicas-3LOCACIONES
FARMACIA CENTRAL CHEMISTS
537 College st. (esq.Euclid)
347 College st. (esq.Augusta)
844 Bathurst st. (norte de - Bloor)
924-7717
Bajos Precios

Fairway
AHORRO DIRECTO
FURNITURE FACTORIES
GRANDIOSA VENTA MAYORISTA
100's de sofas, dormitorios, comedores, alfombras, T.V.'s, etc.
*VENGA A ESCOGER LO QUE NECESITA
COMBINACIONES DE 3 CUARTOS escandinavos, españoles, modernos
DELUXE $399 LUJOSO $499
*Todos bienvenidos *Todos obtienen credit o credito
*Bajas cuotas mensuales *Entrega gratis en la ciudad y suburbios
409 KING ST. WEST—368-8318 (esquina sur-oeste de King & Spadina)
ABIERTO AL PUBLICO DE 9 A 9 – SABADO TODO EL DIA.
10% de descuento con este aviso

TOWNHOUSES
EN PLENO CENTRO
Clinton Estates
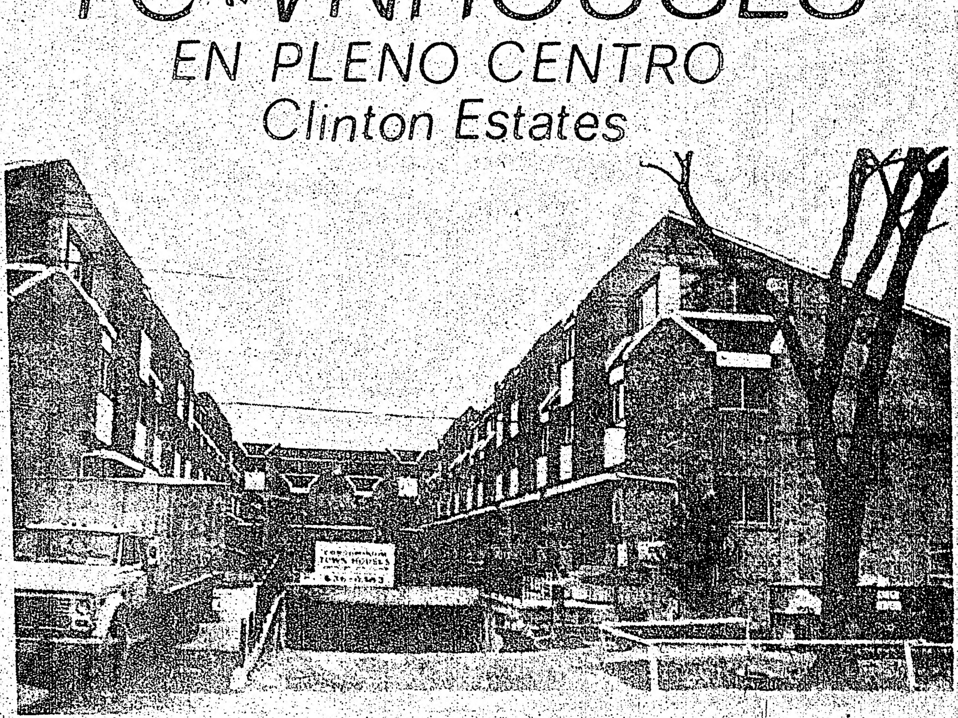
30 TOWNHOUSES EN CONDOMINIO. NUEVAS.
MODELOS AMUEBLADOS PARA QUE UD LOS VISITE
TOTALMENTE PRIVADO.
HIPOTECA AL 11 3/4 % CON SOLO UN 10 % DE ENTREGA PARA TODOS AQUELLOS PARA QUIENES EL CREDITO CUALIFIQUE.
2 y 3 Dormitorios, salón comedor, cocina, 2 baños y sala de recreación,
Estacionamiento interior con entrada privada a cada una de las casas.
Cerca de escuelas, transporte y zonas comerciales
130 Clinton St. casi College St.

SHELL
CHAPISTA y MECANICO LATINOAMERICANO
REPARACIONES GENERALES
ESTIMACIONES GRATIS

LE DEJARA SU COCHE CHOCADO COMO NUEVO
Coches de Cortesia durante la reparacion del suyo
HABLAMOS ITALIANO Y ESPAÑOL
J&S BODY SHOP
A&F SERVICE CENTRE
1110 DUPONT ST.
TRABAJOS DE MECANICA
537-9561
CHAPA y PINTURA
532-4416
COMPRA-VENTA DE COCHES USADOS

el popular

Oficina: 486 College St. Toronto - Ontario Tel. 967-5326

Publisher: Ralph Janowitzer.
Cronistas: Felix Funsang, Nelson Andrade, Ricardo Santos
Dibujo: Joaquín Dos Santos
Fotografía: Cota
Tipografía: F.Méndez
Editor: J. Alberto Pintos.
Dirección postal: P.O.B. 1186 Adelaide St. Station Toronto Ontario

Los avisos publicitarios, fotografías y artículos producidos por este periódico, son de su exclusiva propiedad, y su reproducción parcial o total queda terminantemente prohibida.

EL POPULAR es el vocero de la expresión latinoamericana y tribuna libre del pensamiento. Mantiene en alto el concepto de la libertad de prensa. Pero en aras del respecto a la opinión de sus colaboradores acepta sus artículos, aunque esto no signifique en muchos casos que tenga que solidarizarse con ellos.

EDITORIAL

"Estilo Pinochet"

Cinco millones 700 mil francos, o sea aproximadamente un millón 100 mil dólares: ese es el monto de los créditos que la Asamblea General francesa se prepara a otorgar a Chile. Cuando se sometió a la primera discusión, el día 11 de octubre, el proyecto dio lugar a enérgicas protestas. Entre otras, la del diputado Marette (de la mayoria), que hizo notar **"la inconveniencia de ayudar a un país donde todavía hay ciudadanos franceses presos".**

Después de eso, los franceses detenidos en Chile fueron puestos en libertad... Nada se oponía, pues, al nuevo acuerdo. Tanto más cuanto que la mayor parte de la suma afectada está dirigida al programa educacional de Chile. ¿Pero de qué programa se trata?

NADA DE CHISTES

La educación, en Chile, está integralmente controlada por el ejército. El Comando de Institutos Militares (CIM) ha situado a cada instituto de enseñanza bajo la dirección de un oficial o de un suboficial. **"Cada director debe conocer al encargado de su establecimiento, así como su dirección personal y su número de teléfono, a fin de que pueda ponerlos al tanto con la mayor rapidez posible de cualquier problema que se presente".** Así reza una circular emitida desde el cuartel general del CIM, en Santiago, con fecha 12 de agosto.

¿Cuáles pueden ser los graves problemas que requieran urgente intervención militar? Siempre según esa circular, los directores deben informar **"confidencialmente"** a las autoridades militares cada vez que los profesores, profesores agregados o miembros del personal administrativo cometan alguna de estas infracciones:

* Comentar acontecimientos políticos:
* Propagar rumores **"malintencionados"** sobre la actividad del gobierno o con relación a **"grupos extremistas"**;
* Difundir **"chistes"** o **"cuentos"** relativos a la gestión de la junta o de sus integrantes;
* Atentar contra los valores patrióticos, etc.

"REUNION "VOLUNTARIA" DE PADRES

Según el mismo documento, es necesario que cada director **"comprenda la gran responsabilidad de qué incumbe"** en la formación de una nueva juventud chilena preservada **"de toda concientización y de presiones extranjeras"**. En sus ansias por **"extirpar el cáncer marxista"**, la junta chilena no repara en procedimientos. ¿Hay que convocar a los padres de alumnos para una reunión? Pues se lo hace mediante una "invitación" redactada en términos como los que ostenta este texto enviado a los padres de alumnos del liceo santiaguino "Santa Rita":

"Por orden del general Nilo Floody, comandante de los institutos militares, el Rector del Liceo "Santa Rita" cita a todos los padres para el martes 3 de septiembre de 1974, a las 20 horas exactas, en el patio del liceo. Toda ausencia a esta reunión será motivo más que suficiente para ser arrestado de inmediato".

Este sistema "educativo", en el que ni Hitler habría soñado, es el que se prepara a financiar el gobierno francés...

AÑOS A LA CARCEL

MONTREAL. Un ladrón que purgaba condena en la Penitenciaría de Cowansville, y que había dejado esta con pase de Navidad, ha informado a los guardias de la prisión que no piensa volver a terminar los tres años y medio que le restan para completar su condena de siete años.

"Me encuentro rehabilitado y tengo un buen empleo; no planeo volver a la Penitenciaría', escribe Georges Lebrun, 31.

Lebrun también dice que la atención que recibió en la institución lo ayudó a rehabilitarse. "Gracias por todo".

De los 323 prisioneros que salieron con pase de Navidad, sólo Lebrun y Michael Beaulieu, 31, fueron los únicos que no volvieron.

La sentencia de Lebrun expiraba el 12 de Agosto de 1978.

LADRONES SE LEVAN $1.200 EN TRES ROBOS.

Ladrones armados escaparon con $1.200 de tres robos efectuados el Viernes a la noche en Toronto.

Dos hombres, uno portando pistola y el otro revólver, robaron $200 de Olga's Variety Store, de Weston Rd. y Jane St.. El hombre con el revólver amenazó al propietario, Nicola Grozeanovski, con matarlo mientras el otro sacaba el dinero de la caja registradora.

Quince minutos más tarde, dos hombres armados entraron a Clarens Tuck Shop en St. Clarens Ave, cerca de Dupont St. Después que el propietario del comercio les dió $200 de la caja registradora, uno de los hombres lo amenazó con matarlo si no le daba más. Fue entonces cuando el propietario, Peter Nasopowlos, 23, les dió $500 más y $30 en monedas.

CROSSTOWN
CLINICA DE DENTADURAS
LUIS FUCHS
Tel. 534-6391-2
530 BLOOR ST. W. (esq. Bathurst a la salida del Subway

DENTADURAS COMPLETAS Y PARCIALES
REBASADOS Y COMPOSTURAS
CONSULTAS GRATIS
HABLAMOS ESPAÑOL
90 DIAS DE GARANTIA INCONDICIONAL
Miembros del Denturist Society of Ontario, nuestros precios estan establecidos de acuerdo al reglamento ético de la sociedad

GANE DINEROSSSSSS GANE DINEROSSSSSS

SU PROPIO NEGOCIO

CONTRATOS DE LIMPIEZA DE OFICINA A LA VENTA

PART TIME		TIEMPO COMPLETO	
Mensual	Anual	Mensual	Anual
$ 200	$ 2400	$ 800	$ 9600
$ 400	$ 4800	$1000	$12000
$ 600	$ 7600	$2000	$24000

ENTRENAMIENTO COMPLETO Y ASISTENCIA PARA GARANTIR SU EXITO EN CUALQUIER AREA DE LA CIUDAD

Si desea trabajar por cuenta propia, con constancia, estableciéndose sus propias horas de trabajo, sin despidos, esto es para usted.

PREGUNTE POR JOSE EN

MAJESTIC MAINTENANCE SERVICES LIMITED

HABLAMOS SU IDIOMA

961-1515

COMO PUEDE PERDER SU LICENCIA DE CHOFER ?

USTED PUEDE PERDER SU LICENCIA DE CHOFER POR CUALQUIERA DE LAS SIGUIENTES RAZONES:

1 -Si comete cualquiera de estas infracciones:
a) Manejando un vehículo luego de haber ingerido alcohol o drogas.
b) Negar someterse a un test de alcohol.
c) Manejando con más de .08% de alcohol en la sangre.
d) Negligencia criminal en la conducción.
e) Manejo peligroso.
f) Fuga de la escena de un accidente.
g) Atropello.
Hay una suspensión de su licencia de chofer por un mínimo de tres meses a un máximo de seis meses si comete cualquiera de las infracciones arriba mencionadas.
En adición a esta suspensión la corte puede prohibirle manejar en Canadá por varios períodos, incluso hasta de por vida.

2 -Si acumula 15 puntos en el Sistema de Puntos de Demérito. Por la primera acumulación de 15 puntos la licencia es suspendida por treinta días. Por una segunda acumulación de 15 puntos, la suspensión será por seis meses.

3 -Si no paga un juicio por daños ocasionado por un vehículo.

4 -Si usted es convicto de producir falsa evidencia con respecto a un seguro de automóvil o pago de un seguro.

5 -Si Ud. sufre cualquier imposibilidad física o mental que afecte la segura conducción de un vehículo.

6 -Si es alcohólico o adicto al uso de drogas.

7 -Si no concurre a una entrevista al Sistema de Puntos de Demérito cuando se le requiere hacerlo así.

8 -Si tiene un registro desfavorable en la conducción y/o está involucrado en choques frecuentes.

9 -Si falla al rendir un test de manejo cuando se le requiera hacerlo. (Cancelación de licencia).

10 -Si la corte ordena un período de suspensión hasta las pruebas de ciertas ofensas, incluyendo el manejar a 30 millas horarias o más del límite de velocidad.

11 -Por orden de la Corte, si no paga una multa de tráfico.

MANEJANDO BAJO SUSPENSION

Si Ud. maneja mientras su licencia está suspendida, su período de suspensión será extendido por otros seis meses. En adición, Ud. podrá ser penado por alguna o ambas de las siguientes sanciones:
a) Una multa de $500.00 o más o prisión por 2 años o más, o ambos;
b) Secuestro del vehículo por la Corte por el término de tres meses.

EL SISTEMA DE PUNTOS DE DEMERITO

El Sistema de Puntos de Demérito está designado para identificar a los violadores del tráfico persistentes y para proteger a los peatones de los choferes que abusan del privilegio de operar con vehículos automotores. Protege a los buenos conductores; corrige a los mediocres; está designado para salvar vidas, incluso la suya.
Los Puntos de Demérito permanecen en registro por un período de dos años desde la fecha de la infracción.
A LOS SEIS PUNTOS. El chofer es informado de su puntaje y urgido a corregir sus hábitos de manejo.
A LOS NUEVE PUNTOS. El chofer puede ser requerido a comparecer a una entrevista personal para discutir su registro y dar razones por las cuales su licencia podría ser suspendida. También puede ser sometido a una re-examinación, y si falla en ella, su licencia será cancelada.
A LOS QUINCE PUNTOS. La licencia es suspendida, y retenida en el Ministerio por treinta días. Cuando la licencia es devuelta, los puntos SON REDUCIDOS A SIETE, al término de los cuales es llamado a una entrevista. SI OTRA VEZ ALCANZA LOS QUINCE PUNTOS, SU LICENCIA SERA SUSPENDIDA POR SEIS MESES.

TABLA DE OFENSAS EN EL SISTEMA DE PUNTOS DE DEMERITO

7 puntos	Huida de la escena de un accidente	
6 puntos	Manejo descuidado Competencias deportivas a velocidad Excederse en 30 millas o más del límite máximo	
5 puntos	Chofer de ómnibus que no pare ante un cruce de vías férreas sin protección	
4 puntos	Excederse de la velocidad límite de 20 a 29 millas horarias No parar por un coche escuela Manejar demasiado cerca del coche anterior	
3 puntos	Excederse de la velocidad límite de 11 a 19 millas horarias No obedecer signo de STOP, semáforo o cruce de vías No obedecer las señales de un oficial de policía No reportar un accidente a la policía Tomar a contramano Manejar sin completa libertad de movimientos	Cruzar vías férreas con barrera baja No dar derecho de paso si corresponde
2 puntos	No quitar las luces de largo alcance Descuido al abrir la puerta del vehículo Giros prohibidos Remolques prohibidos	No obedecer los signos no mencionados arriba Falla en cruce de peatones No usar los señaleros Manejo demasiado lento

"EL MULTICULTURALISMO ES UNA PERMANENTE POLITICA DE GOBIERNO"

LOS ARCHIVOS PUBLICOS DE CANADA SON PARTE DE LA POLITICA DE MULTICULTURALISMO

Los Archivos Públicos de Canadá han establecido los ARCHIVOS NACIONALES ETNICOS para superar la falta de documentación disponible relativa a las minorías culturales de Canadá. Los Archivos Nacionales Etnicos fomentan a las muchas comunidades culturales de Canadá a mantener su herencia y a preservar toda clase de documentos de archivo. Material de significado nacional escrito en muchas lenguas, está siendo recolectado.

La historia escrita de Canadá ha estado dominada por las comunidades Francesa e Inglesa. Las contribuciones por canadienses de otros orígenes culturales han recibido demasiada poca atención y los libros históricos a menudo presentan un registro incompleto del pasado de Canadá. Una razón para esta distorsión ha sido la falta de documentos disponibles.

ARCHIVOS

Muchas comunidades etno-culturales han empezado ya el recomendable trabajo de recolectar los registros de archivo de su herencia. Los Archivos Nacionales Etnicos esperan trabajar con estos grupos por separado, describiendo y adaptando el material para que pueda ser usado fácilmente por los investigadores.

El programa de los Archivos Nacionales Etnicos está designado para encontrar y proteger los registros etno-culturales de pérdida, daño o deterioración. Un personal especializado ha empezado a llevar registros de este rico e importante aspecto de nuestra herencia a través de contactos con organizaciones etno-culturales, asociaciones e individuos.

Cualquier restricción en el uso del material está determinada por el donante en consulta con los Archivos Nacionales. Siempre serán tomadas precauciones para asegurar el buen uso de los documentos.

Si Ud., o su grupo, está interesado en saber qué materiales están disponibles actualmente o guardar material seguramente, escriba su pedido adjuntando el cupón.

John Munro
Minister Responsible for Multiculturalism

John Munro
Ministre chargé du Multiculturalisme

Co-ordinator, National Ethnic Archives, Public Archives of Canada, Ottawa, Ontario K1A 0N3

Multiculturalisme
MULTICULTURALISM

Nombre:
Dirección:
Ciudad o pueblo:
Provincia: Area Postal:
Teléfono: Area: ( )

Hallan un Arsenal Como Para Volar Bogotá, en un Escondite Comunista

BOGOTA, Ene. 11,UPI.— Un arsenal extremista "suficiente para volar una ciudad como Bogotá" fue descubierto aquí al tiempo que un miembro del gobierno denunció la existencia de una conjura comunista para derrocar al presidente liberal Alfonso López Michelsen.

El arsenal, hallado ayer en un barrio cercano a la Universidad Nacional, tenía material bélico e implementos para la guerrilla urbana, según las autoridades policiales, y de acuerdo a una versión periodística, pertenece a una célula del Ejército de Liberación Nacional, un grupo de guerrilleros de orientación castrista que aún opera esporádicamente en las regiones montañosas del nororiente del país.

Casi simultáneamente con ese hallazgo, el más importante en los últimos años, la ministra del Trabajo María elena de Crovo denunció de nuevo la existencia de un plan promovido por la Confederación Sindical de Trabajadores de Colombia (CSTC), de reconocida orientación comunista con el fin de derrocar al gobierno.

Patrullas del departamento Administrativo de Seguridad (DAS) y el F-2, los servicios secretos y de inteligencia de la policía, ubicaron el arsenal en una residencia del barrio Paredes, aparentemente de casualidad, cuando se hallaban sobre la pista de un laboratorio clandestino para procesar cocaína.

Entre los implementos requisados figuran granadas de fragmentación, y explosivos "suficientes para volar una ciudad como Bogotá", dijeron expertos de la policía, así como transmisores y receptores de radio de alta frecuencia.

La policía no dijo a qué organización extremista podría pertenecer el arsenal, pero señaló que se halló abundante documentación sobre guerra de guerrillas y literatura marxista así como carteles subversivos con la leyenda "invasión Che Guevara".

Junto con el arsenal fue capturada Miriam Quintero, de 25 años, a quien el diario El Espectador atribuye ser enlace del ELN, que comanda el guerrillero Fabio Vázquez Castaño, el más importante cabecilla de las guerrillas comunistas en colombia.

Al denunciar la conjura comunista, la ministra deTrabajo dijo que "Ha comenzado el plan de la nueva confederación CSTC, cuyo principal objetivo es el derrocamiento de este gobierno popular por medio de una cadena de huelgas abiertamente ilegales".

La CSTC es la tercera central obrera del país y sus dirigentes tienen abierta orientación comunista.

La Nueva Ley de Comercio de Estados Unidos 'Interrumpe el Nuevo Diálogo', Dice Ecuador

Explicarán los propósitos de la Casa Blanca sobre los alcances de esa Ley.

QUITO, enero 11 (AFP) —El gobierno ecuatoriano designó a su embajador en la Organización de Estados Americanos y al encargado de negocios en Washington para que asistan a la reunión con el secretario de Estado Henry Kissinger el 14 de enero.

Los delegados del Ecuador, junto con los embajadores latinoamericanos concurrirán a la Casa Blanca para recibir una explicación de los alcances de la nueva ley de Comercio Exterior norteamericana que ha merecido la protesta de los países de esta región.

Ecuador y Venezuela decidieron no concurrir a la reunión proyectada en Buenos Aires para continuar el "nuevo diálogo" entre los países latinoamericanos y el Gobierno de los Estados Unidos, considerando que la ley de Comercio Exterior de los Estados Unidos, tiene "un trato discriminatorio" contra los dos países que son miembros de la "OPEP".

Varios países del hemisferio se han sumado a esta protesta, entre ellos, Panamá, Barbados, Colombia y Perú.

Venezuela y Ecuador con el respaldo de otros países gestionaban en Washington la celebración de una reunión extraordinaria de la OEA el próximo viernes para denunciar el trato discriminatorio que contempla la ley de Comercio Exterior norteamericana.

Galo Leoro representante del Ecuador ante la OEA y Orlando Gabela actualmente encargado de la misión diplomática ante la Casa Blanca serán los encargados de informarse sobre las explicaciones que dé el Gobierno de Washington sobre la proyección económica que tendrá la ley comercial norteamericana en el ámbito de la región latinoamericana.

El Gobierno ecuatoriano fue el primero en rechazar ciertos artículos "discriminatorios" que contiene la ley de Comercio Exterior, contra los países productores de materia prima.

El presidente general Guillermo Rodríguez Lara, dijo que la promulgación de esta ley "interrumpe el nuevo diálogo" que trajo esperanzas a los pueblos de América Latina.

RAYFIELD Johnson mide 2 metros 26 centímetros de estatura, pero a consecuencia de ésta, necesita tratamiento periódico para la artritis, que le está curvando la espina dorsal. Poder adaptarse al mundo normal siempre ha sido problema serio para él. Su ropa tiene que ser, toda, a la medida. Sus zapatos le cuestan 183 dólares

"Descubren" a Millones de Mexicanos que "Quitan" sus Empleos a Cesantes de Estados Unidos; Quieren Echarlos

NUEVA YORK, Ene. 11, UPI.—Por lo menos 4 millones y medio de extranjeros, en su mayor parte mexicanos, sudamericanos y caribeños, viven ilegalmente en Estados Unidos y la cifra tiende a aumentar en forma alarmante, según fuentes del Servicio de Inmigración y Naturalización.

Por otra parte, uno entre 45 o 50 estadunidenses es residente ilegal, pero fuentes del sector laboral afirman que el número es mucho más elevado y que alcanzará un total de 8 millones.

En tiempos de bonanza esto pasaría inadvertido, pero con el empeoramiento de la recesión económica y la creciente cesantía, los norteamericanos están descubriendo que cientos de miles de extranjeros están empleados y en muchos casos dispuestos a trabajar por un salario más bajo, con lo que perjudican por añadidura el mercado de empleos en general.

Según el secretario de Justicia, William Saxbe, el problema consituye "una severa crisis nacional", por lo que el presidente Gerald Ford designó la semana pasada una comisión ministerial.

Gobiernos Fascistas, Peligro Para Toda Iberoamérica: Vuskovic

Viene la primera pagina

la amenaza inminente que se cierne sobre toda América Latina y los países del tercer mundo".

Presenta la relación de las múltiples pruebas acumuladas contra la junta militar de Chile, pueblo "convertido en símbolo de la resistencia al fascismo" pero subraya que a pesar de la condena universal, la dictadura chilena se sostiene, con la ayuda masiva que recibe de los intereses imperialistas.

La ayuda económica —excluidas las operaciones de ayuda militar— ha representado, en el primer año, alrededor de mil millones de dólares, afirma Vuskovic.

Kissinger y la CIA —agrega— no son más que expresiones de un sistema, de toda una estructura de poder y dominación que ha culminado en una etapa en la que la imposición y sostenimiento de regímenes neofascistas en los países dependientes resultan ser un requerimiento de esa dominación". Y subraya: 1) "Queda rebasada la etapa en que parecían conciliables los intereses del imperialismo con procesos de democratización interna y afianzamiento de burguesías nacionales, con cierto radio de autonomía, en los países del Tercer Mundo; 2) resultan caducos un orden jurídico y una institucionalidad internacional que se desarrollaron en circunstancias que ya no son vigentes, y de acuerdo con principios que la realidad actual de los hechos demuestra como vulnerados abiertamente;

3) sería ingenuo esperar rectificaciones que surgieran de esa misma institucionalidad. Sólo una acción concertada y decidida de la clase obrera e incluso del pueblo de los propios países capitalista, podrían imponerlas; 4) para la nueva institucionalidad internacional necesaria, ni siquiera los foros de la antigua aparecen apropiados.

De este análisis deriva que "el acrecentamiento de la fuerza moral de instrumentos como el propio Tribunal Russel II conlleva una responsabilidad mayor", puesto que "colocado más allá de intereses particulares de gobierno o partidos, tiene la obligación de acrecentar su eficacia como instrumento amplio y unitario que ayude a los pueblos y países dependientes en su lucha contra el fascismo, la dominación y el imperialismo", demandando que el Tribunal Russel sea algo más que "un lugar idóneo para apelar".

Sigue Vuskovic en el Acta Acusatoria, con una minuciosa relación de los instrumentos de penetración política de presión y dominación económicas del imperialismo norteamericano sobre los países pendientes del Tercer Mundo", el que cuenta "en primer lugar, con la fuerza que representa generar en su territorio cerca de un tercio del producto bruto mundial, una posición decisiva en la magnitud y composición de las corrientes del comercio internacional, control importante sobre los recursos naturales del universo, alta concentración del progreso tecnológico e investigación científica, un enorme monto de inversiones directas diseminadas en el resto del mundo no socialista y una posición acreedora consolidada a través de un largo proceso de endeudamiento creciente, de los países dependientes".

Afirma que las llamadas fórmulas de multilateralización de la cooperación económica no han modificado nada sustantivo; que estados Unidos ha asegurado cuidadosamente su capacidad de control a través de varios organismos entre los cuales menciona al Fondo Monetario Internacional, el Banco Mundial, el Banco Interamericano de Desarrollo.

Respecto a este último comenta que "ha terminado por representar una de las más aleccionadoras frustraciones de la política latinoamericana encaminada a procurar formas de 'cooperación económica externa'" y que "ni siquiera escapa a esa condición la Corporación Andina de Fomento", denunciando que la "dictadura neofascista chilena comienza a ser utilizada para profundizar la dominación imperialista en el conjunto, ya que la junta militar se presta para jugar el papel de socavadora del Pacto Andino, uno de los pocos instrumentos creados por los países latinoamericanos para atenuar la dependencia y buscar caminos de desarrollo independiente".

Sobriamente, a lo largo de diecisiete cuartillas (poco más de una hora de lectura), el doctor Vuskovic relaciona la serie de denuncias —como la hecha por el ex ministro de Relaciones Exteriores de Colombia y el documento suscrito por 500 sacerdotes del mismo país— contra la penetración económica imperialista en colaboración con empresas multinacionales y reconstruye, con base en denuncias formuladas en Estados Unidos "corroboradas y justificadas por las máximas autoridades del gobierno norteamericano", los hechos más sobresalientes de la intervención en Chile, a partir de 1964 y que culminan con el derrocamiento y asesinato de Allende y la instauración de la dictadura chilena.

Por todos los antecedentes —que expone con mayor amplitud aún y más detalle en un documento anexo al acta— concluye Vuskovic pidiendo que el Tribunal condene al Gobierno de Estados Unidos, a sus organismos y a personas que como gobernantes o ejecutivos han confesado actos de abierta violación de los derechos del hombre y de los pueblos; también a empresas multinacionales "no como categoría abstracta, sino con identificación particular y señalamiento de personas responsables" y a organismos internacionales, cómplices en los actos violatorios, así como a los "gobernantes de facto de Bolivia, Brasil, Chile y Uruguay".

Formula "una petición especial de declaración de ilegitimidad de la junta militar chilena", "surgida como resultado de la intervención confesada de una potencia extranjera" y demanda se haga un llamado a gobiernos y pueblos, para suspender toda forma de relación con la dictadura chilena y para que se desconozca a Pinochet el carácter de Presidente de Chile, en cualquier reunión internacional".

Pide también al Tribunal que se formulen proposiciones para reivindicar y ampliar los derechos de los pueblos, y que se reconozcan como tales, en lo que Vuskovic califica como "impostergables adecuaciones del orden jurídico y la institucionalidad internacional". Se refiere a derechos como el de nacionalizar recursos básicos, compensación por utilidades excesivas de inversiones extranjeras, etcétera.

Juzgará Crímenes en Chile, Brasil, Bolivia, Uruguay y Haití

EU, Culpado Ante el Tribunal Bertrand Russell II por la Crítica Situación en Latinoamérica

BRUSELAS, 11 de enero. (PL)—Estados Unidos es el culpable de la caída y asesinato del Presidente Chileno Salvador Allende y de la crítica situación socioeconómica que vive América Latina, según denuncia un informe presentado hoy ante el tribunal Bertrand Russell II, que inició aquí sus reuniones.

Además de los crímenes de la junta pinochetista, el tribunal juzgará los cometidos por los regímenes de Brasil, Bolivia, Brasil, Uruguay y Haití, así como los medios de penetración imperialista, el papel de las empresas transnacionales y otros problemas de América Latina.

Un informe de 27 páginas presentado por el chileno Luis Vitale afirma que 20,000 personas fueron muertas, 150,000 detenidas, 14,000 expulsadas y 9,000 trabajadores cesados después del 11 de septiembre de 1973, en que ocurrió el golpe de Estado.

Esta sesión fue presidida por el senador socialista italiano Lelio Basso. El jurado está formado por el ex Presidente dominicano Juan Bosch, el ex embajador chileno Armando Uribe, el Premio Nobel Alfred Kastler, el profesor norteamericano James Petras, el escritor colombiano Gabriel García Márquez, el profesor francés Albert Soboul y el teólogo protestante Georges Casalis.

En las reuniones, que durarán ocho días, participan la señora Hortensia Bussi viuda de Allende, el científico norteamericano Benjamin Spock y el filósofo francés Jean-Paul Sartre.

En otro documento de denuncia se habla de una "escuela de torturas" que funciona en Panamá y donde son adiestrados los militares chilenos y de otros países latinoamericanos.

Antes que empezara la reunión se distribuyeron volantes en los que se denuncia la represión política en Alemania Occidental y se pregunta, "¿Qué sucede con los derechos humanos en la U. R. S. S.?"

SANCIONAN PERIODICO URUGUAYO

MONTEVIDEO. 11 de Enero. El gobierno clausuró a partir de hoy y por diez ediciones al periódico Aquí Está que se edita en la ciudad de San José, capital del Departamento del mismo nombre, cien kilómetros al oeste de Montevideo. La medida fue adoptada por un editorial titulado Balance del año 1974 en el que, según el Poder Ejecutivo, "se vertieron comentarios lesivos al actual proceso de institucionalización que se desarrolla en la república", violando expresamente la norma que prohibe la difusión de tales expresiones.

Almeyda Expulsado a Rumania

Por Harold OLMOS

LIMA, 11 de enero. (AP y UPI).— El ex canciller chileno Clodomiro Almeyda y otros cuatro ex funcionarios del régimen del extinto presidente Salvador Allende, partieron hoy rumbo a Rumania expulsados de su país al cabo de 16 meses de prisión.

"Estoy feliz de estar en libertad, pero también triste porque salgo de mi patria. La historia, sin embargo, no retrocede", dijo Almeyda mientras abrazaba a su hija menor, Jimena, que se encuentra en Lima.

Jimena había ido a saludarlos al aeropuerto, en donde los cinco exiliados hicieron una escala de poco más de una hora.

Junto con el ex canciller fueron también expulsados de Chile por el régimen del presidente Augusto Pinochet, el ex ministro de Educación y Justicia, Jorge Tapia; el ex superintendente de Aduanas, Leopoldo Zuljevic; el ex regidor Máximo Tacchi y Miguel Muñoz ex gerente del Banco Central de Chile.

Abordado por los periodistas durante su escala de una hora en el aeropuerto de esta ciudad, el grupo insistió en no formular juicios sobre la situación política chilena.

"Ustedes saben ... [illegible] apenas unas horas que respiramos libertad y preferimos abstenernos de hacer apreciaciones de este tipo", dijo Almeyda, cuya libertad fue insistentemente reclamada por diversas organizaciones en todo el mundo.

¿Qué trato le dieron durante su prisión?" insistió un periodista.

"No creo que hagan falta mayores elementos de juicio. La opinión pública internacional está suficientemente informada de esto", respondió el ex canciller.

Almeyda vestía un saco marrón a cuadros, camisa blanca, pantalón oscuro. Su rostro lucía bien afeitado.

Su paso por Lima dio lugar a un agitado movimiento de periodistas en el aeropuerto y a un confuso intercambio de preguntas y respuestas, hasta que el grupo expulsado se dirigió al bar internacional, donde —luego de tomar jugos de naranja— retornó al avión de la línea Lufthansa, de Alemania Federal, que estaba por partir.

Ante otra pregunta formulada en medio de charlas que tenía con sus compañeros y abrazos que daba a su hija, Almeyda dijo que le preocupan "Chile y su destino".

Junto con el grupo viajaba el embajador de Rumania en Santiago, Vasile Dumitrescar.

"Estuve en Bucarest en 1971, como canciller de mi país. Ahora volveré allí y permaneceré por algún tiempo. Tengo muchos planes pero no es el momento para explicarlos", dijo Almeyda, quien más bien parecía tranquilo.

Explicó que el grupo había sabido anoche que la junta militar de su país decidió expulsarlos.

"Estábamos en un campo de prisión al norte de Santiago, donde hay unos 172 detenidos políticos. De allí nos llevaron a una reclusión en Santiago y esta mañana partimos para el aeropuerto" añadió.

"En el campo del que nos sacaron anoche, había estado seis meses. Antes estuve en la prisión de Dawson, al sur, y antes de ser enviado allí, en Santiago", agregó.

"Estoy agradecido a todos los pueblos del mundo, a todos los que reclamaron por nuestra libertad", dijo mientras caminaba de la mano de su hija de nueve años de edad hacia el bar internacional del aeropuerto.

"Agradezco también —agregó— a la embajada de Rumania, que se preocupó por nosotros".

Dijo que no sabía cuándo saldría libre la hermana del extinto presidente, Laura Allende, pero que por lo que había conocido de informaciones en el trayecto de Santiago a Lima, "se encuentra en una lista de 200 prisioneros políticos que podrían viajar a México".

El ex ministro Jorge Tapia dijo lacónico y sonriente: "Es hermoso volver a vivir la libertad después de 16 meses. Pero prefiero no declarar. Comprendan".

Zuljevic, añadió: "Es doloroso salir de un país. Pero también es un precio que se paga cuando se tiene una ideología".

En el aeropuerto de Lima, contrariamente a lo ocurrido en Santiago, no había guardias y el grupo se movió libremente en la zona internacional.

Después de tomar su jugo de naranja, Almeyda pidió un café, fumó un cigarrillo y [illegible] al embajador rumano:

"Vamos. Creo que el anuncio de los altoparlantes es para nuestro avión. Vamos".

"Hay que estar seguros que es el nuestro, por si acaso", bromeó uno del grupo.

ALEGRIA

El ex ministro de Relaciones Exteriores de Colombia, Alfredo Vásquez Carrizosa, expresó hoy su alegría por la "expulsión" de su colega chileno Clodomiro Almeyda, por cuya liberación hizo intensa campaña a través de la prensa local.

"Ahora podrá desempeñar todos sus derechos humanos en el exterior", dijo Vásquez Carrizosa, quien desempeñó la cancillería colombiana durante el régimen del presidente conservador Misael Pastrana, al mismo tiempo que Almeyda lo era del gobierno socialista de Salvador Allende.

Bikoe

CONTROL DE ROEDORES E INSECTOS

Nuestro establecimiento en 434 Queen St. E. (esquina Sackville) puede abastecerle con el producto adecuado e instrucciones para destruir ascarchos, hormigas, ratas, ratones, chinches y todo tipo de insecto hogareño.

Si usted desea podemos solicitar a uno de nuestros empleados licenciados y experimentados a eliminar estos insectos de su hogar o negocio.

ESTIMACION GRATUITA — TRABAJO GARANTIZADO

BIKOE MFG. CO. LTD. 434 QUEEN ST. E. TORONTO.

363-8821

Brasil se Prepara Para Fabricar sus Propios Aviones de Combate

SAO PAULO, 11 de enero (AFP).— Dentro de 3 años Brasil podrá producir y exportar aviones supersónicos de caza F-5E Tiger II, afirmó hoy aquí el diario "O Estado de Sao Paulo".

El F-5E Tiger II se fabrica actualmente en Estados Unidos.

El periódico dice que la Empresa Brasileña de Aeronáutica (embraer), construirá los aparatos.

Agregó que dentro de 5 meses se concluirá el estudio, ahora en preparación, para la ejecución del programa.

La Fuerza Aérea brasileña compró 42 F-5E Tiger II al constructor norteamericano Northrop.

Las primeras unidades las recibirá en febrero próximo.

Hasta el momento, la información de "O Estado" no fue confirmada ni desmentida oficialmente.

EU VENDERA EL YF-16 A PAISES DE LA OTAN

El Pentágono estima que podrá vender el YF-16 a varios países de la Organización del Tratado del Atlántico Norte (OTAN), a la Marina de Estados Unidos y a Irán.

Esas ventas fueron estimadas en 15 mil millones de dólares.

El YF-17 era, hasta el anuncio del Pentágono, el principal favorito frente al YF-16 en la denominada "venta del siglo", que incluye la colocación de centenares de aviones en 4 naciones de la OTAN.

Bélgica, Dinamarca, Holanda, y Noruega están interesados en un caza moderno para reemplazar a los F-104.

Dentro de algunas semanas, esos 4 países deberán pronunciarse entre el avión norteamericano, el nuevo modelo del Mirage francés y el "Viggen" sueco de Eurofighter.

Alemania Federal e Irán, por su parte, también parecen dispuestos a adquirir unos 300 nuevos aviones cazas y la Marina de Estados Unidos está interesada, se afirma, en unos 800 aparatos de ese modelo que deben ser adoptados para operar en portaviones.

Dos prototipos del YF-16 y otros 2 del YF-17 efectuarán vuelos de ensayos comparativos a comienzos del próximo verano (boreal), y, sobre la base de esos resultados, el Pentágono elegirá.

El YF-17, construido por la Northrop Corporation apareció durante mucho tiempo como el principal favorito, sobre todo en virtud de la mayor seguridad que ofrece aparentemente ese bimotor en comparación con el monorreactor YF-16, fabricado por General Dinamics.

En las últimas semanas de 1974, diversos medios de la aviación norteamericana comenzaron a descubrir las ventajas que ofrecía el YF-16.

Su motor es el F-100 que ya usó el caza "de superioridad aérea" F-15, actualmente operacional y que, según las estimaciones de expertos militares, será utilizable durante 10 ó 15 años más.

El F-100, que costaba inicialmente un millón y medio de dólares, vale actualmente 2 millones 300 mil dólares y la inflacion amenaza con provocar nuevos aumentos de precio.

La construcción de ese reactor en una serie importante, convertirá a su precio en más accesible para los eventuales compradores norteamericanos o extranjeros, indicaron fuentes próximas a la firma constructora.

En algunos medios aeronáuticos se evaluó también la posibilidad de iniciar la construcción inicial del YF-16 y, simultáneamente o más tarde, del YF-17, sobre el cual están particularmente interesados la Marina norteamericana y Alemania Federal.

JOHNSON CARNEY LTD

REALTOR – INSURANCE

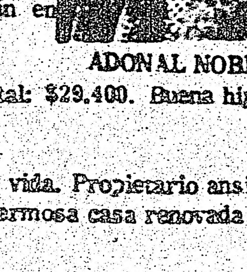

ADONAL NOBLE

Para saber por qué Ud. debe comprar ahora, lo invitamos a llamar a Adonal, quien tiene gran experiencia en el mercado de Real Estate.

REXDALE. $43.000. Apartamento de tres dormitorios, dos balcones, cocina, lavadora y secadora. Todo alfombrado. $5.000 de entrega. Posesión en Junio.

WESTON–JANE

Muy buena oportunidad. Casa sola. Precio total: $29.400. Buena hipoteca, con $5.000 de entrega.

DANFORTH–JONES

Esta puede ser la mejor oportunidad de su vida. Propietario ansioso de vender considerará cualquier oferta por esta hermosa casa renovada a nuevo por dentro y por fuera. Precio a discutir.

APARTAMENTOS

Señor de habla hispana: No olvide que tengo una gran selección de apartamentos en diferentes áreas de Toronto. Dixon y Kipling: 2 y 3 dormitorios. Lawrence y Caledonia: 2 de tres dormitorios. Malton: 2 y 3 dormitorios. Por cualquier otra información, llame sin compromiso a Adonal: 745-4822.

El Popular.

EASY DRIVING SCHOOL

NO NECESITA HABLAR EL INGLES PARA OBTENER SU PERMISO DE MANEJO.

ADELINO ROMEIRO

INVIERTA "SEGURAMENTE" con tarifas de promoción

996 Dundas w. TEL. 531-3604

Muebles Directamente de la Fábrica

Ahorre la ganancia del comerciante

Dormitorios - Comedores - Livings - Juegos de Cocina - Lámparas - Alfombras - Mesas en ESTILOS MODERNOS DINAMARQUES ESPAÑOL Y PROVENZAL FRANCES

AHORRE • AHORRE

AMPLIAS FACILIDADES DE PAGO

Pregunte por DON MANUEL su vendedor español

TEL. 366-3961

UNITED FURNITURE FACTORIES

60 SPADINA AVENUE - ESQUINA KING STREET

Abierto de 10 a. m. hasta 8.30 p. m.

Se Multiplicaron las Críticas a la Ley de Comercio de EU

Guyana no Participará en la Reunión de Cancilleres.- Brasil Expresa sus Inquietudes.- El Ministro de Economía Argentino la Critica.-Los Periódicos de Montevideo se Suman al Repudio de la Prensa Latinoamericana

WASHINGTON, 11 de enero.—Brasil quebró su silencio en la controversia suscitada en torno de la nueva Ley de Comercio norteamericana con una nota en la que manifiesta "temor" de que algunas cláusulas "dañen permanentemente el amplio objetivo de una estructura más equitativa en el comercio internacional".

Una cautelosa condena dada a conocer ayer por la cancillería dijo que una opinión más profunda sobre la Ley sería todavía "prematura" por parte de Brasil.

"El texto definitivo de la nueva Ley fue entregado recién ayer (jueves) en Washington, lo que hace prematura toda opinión completa al respecto. Pero los datos preliminares que tenemos nos hacn temer la existencia de cláusulas restrictivas que, de confirmarse, perjudicarán, tal vez irremediablemente, el objetivo más amplio de tornar más equitativas las estructuras del comercio internacional".

PREOCUPACION ARGENTINA

Por otro lado el ministro de Economía de la Argentina, Alfredo Gómez Morales, llegó hoy a Nueva York en una misión considerada de gran importancia para las relaciones entre los gobiernos de Buenos Aires y Washington, y con la "firme esperanza" de que habrá solución para los problemas que plantea a América Latina la nueva Ley de Comercio Exterior de Estados Unidos.

Gómez Morales se quejó de que la Ley no representa el espíritu de lo que se había hablado entre los Estados Unidos y la América Latina en "diálogos" anteriores. Señaló que "el senado norteamericano le incluyó una cantidad de injertos", que son los que han ocasionado el rechazo de los países latinoamericanos, que temen que sus exportaciones se vean muy lesionadas por las disposiciones del nuevo instrumento legal.

CRITICAS EN URUGUAY

Mientras en Montevideo, la prensa local, en su primera reacción adversa a la controvertida Ley de Comercio Exterior estadunidense, sumó sus críticas al coro de protesta que desencadenó en el hemisferio dicha legislación.

Así, dos importantes diarios montevideanos de prédica prooficialista, editorializan hoy sobre el denominado "nuevo diálogo' y la Ley de Comercio Exterior norteamericana.

La Mañana en el más cáustico comentario comienza diciendo que "esta ley no constituye ninguna sorpresa y tiene el mérito de colocar las cosas en su exacta realidad".

Luego dice que "la amistad (con Estados Unidos) es siempre saludable, pero no puede disimular, en este caso, el permanente déficit comercial de nuestro intercambio con los Estados Unidos y las sucesivas trabas que han surgido periódicamente para impedir la entrada de productos uruguayos a dicho país en pleno proteccionismo arancelario".

GESTIONES VENEZOLANAS

Entre tanto emisarios personales del presidente venezolano Carlos Andrés Pérez gestionan ante gobiernos del continente la convocatoria del Consejo de la OEA, informó hoy la cancillería venezolana.

El objetivo de la reunión será tratar la Ley de Comercio Exterior de Estados Unidos, que fue repudiada por todos los sectores venezolanos y que el presidente Pérez calificó de "agresión económica".

La Cancillería precisó que considera "muy interesante" la reunión del próximo martes en Washington entre los embajadores latinoamericanos y William Rogers, subsecretario del Departamento de Estado para asuntos de esta región, en la que se tratará sobre la Ley de Comercio.

CONFIRMAN VIAJE DE KISSINGER

Por su parte, el secretario de Estado norteamericano Henry Kissinger visitará en febrero próximo Argentina, Brasil, Chile, Perú y Venezuela en un viaje de 7 días, se supo hoy de fuente autorizada del Departamento de Estado.

Kissinger se propone suavizar los sentimientos antinorteamericanos en los países sudamericanos, indicó la fuente. Los planes del secretario de Estado no eran aún definitivos y el calendario estaba siendo estudiado, añadió la fuente.

Almeyda y Otros Cuatro Chilenos Salieron "Expulsados" de su País

Después de 16 Meses de Prisión Reiteraron en Lima su Plena Confianza en la Victoria Final del Socialismo

LIMA, 11 de enero.—El ex canciller Clodomiro Almeyda y otros cuatro ex funcionarios del régimen del extinto presidente Salvador Allende, partieron hoy rumbo a Rumania expulsados de su país al cabo de 16 meses de prisión.

"Estoy feliz de estar en libertad, pero también triste porque salgo de mi patria. La historia, sin embargo, no retrocede" dijo Almeyda mientras abrazaba a su hija menor, Jimena, que se encuentra en Lima.

Jimena había ido a saludarlos al aeropuerto, en donde los cinco exiliados hicieron una escala de poco más de una hora.

Junto con el ex canciller, fueron también expulsados de Chile por el régimen del presidente Augusto Pinochet el ex ministro de Educación y Justicia, Jorge Tapia; el ex superintendente de Aduanas, Leopoldo Zujevic; el ex regidor Máximo Tacchi y Miguel Muñoz, ex gerente del Banco Central de Chile.

Abordado por los periodistas durante su escala de una hora en el aeropuerto de esta ciudad, el grupo insistió en no formular juicios sobre la situación política chilena.

"Ustedes saben... hace apenas unas horas que respiramos libertad y preferimos abstenernos de hacer apreciaciones de este tipo", dijo Almeyda cuya libertad fue insistentemente reclamada por diversas organizaciones en todo el mundo.

"¿Qué trato le dieron durante su prisión?" insistió un periodista.

"No creo que hagan falta mayores elementos de juicio. La opinión pública internacional está suficientemente informada de esto", respondió el ex canciller.

VOLVEREMOS

El ex ministro de Relaciones Exteriores de Chile, aseguró que el socialismo volverá a regir en Chile y mostró preocupación por el destino de su país. Almeyda dijo a los periodistas que seguirá luchando para que el socialismo vuelva a gobernar en su país.

"Tengo una responsabilidad como chileno y como demócrata" remarcó, enfatizando que "todos los chilenos tienen este mismo pensamiento".

Explicó que el grupo había sabido anoche que la junta militar de su país decidió expulsarlos.

"Estábamos en un campo prisión al norte de Santiago, donde hay unos 172 detenidos políticos. De allí nos llevaron a una reclusión en Santiago y esta mañana partimos para el aeropuerto", añadió.

"En el campo del que nos sacaron anoche, había estado seis meses. Antes estuve en la prisión de Dawson, al sur, y antes de ser enviado allí, en Santiago", agregó.

No fue posible lograr un relato detallado sobre su prisión, debido al propósito de no tocar cuestiones políticas. Sin embargo, en los breves intervalos en que se logró hablar con el ex canciller, éste se mostró amable.

"Estoy agradecido a todos los pueblos del mundo, a todos los que reclamaron por nuestra libertad", dijo mientras caminaba de la mano de su hija de nueve años de edad, hacia el bar internacional del aeropuerto.

"Agradezco también —agregó— a la embajada de Rumania, que se preocupó de nosotros".

Dijo que no sabía cuándo saldría libre la hermana del extinto presidente, Laura Allende, pero que por lo que había conocido de informaciones en el trayecto de Santiago a Lima, "se encuentra en una lista de 200 prisioneros políticos que podrían viajar a México".

NUEVAS DETENCIONES

Entre tanto, en Talca, once personas fueron arrestadas y acusadas de tratar de formar un movimiento de "resistencia civil contra el gobierno militar", informan hoy las autoridades locales.

Lo detenidos bajo la acusación de infringir la "Ley de Seguridad Interior del Estado" fueron sorprendidos en la ciudad de Curicó, 200 kilómetros al sur de Santiago.

El grupo fue trasladado hasta esta ciudad, 255 kilómetros al sur de la capital, donde son interrogados por el juez Guillermo García, de la Corte de Apelaciones de Talca.

Los detenidos son estudiantes, profesionales y un profesor de Educación Básica. Ninguno de ellos tuvo notoriedad política durante el régimen del presidente Salvador Allende.

528 Refugiados en Embajadas de Santiago

GINEBRA, 11 de enero (AFP).— Todavía quedan 528 refugiados en las embajadas en Santiago, Chile, informó hoy aquí el portavoz del CIME (Comité Intergubernamental para las Migraciones en Europa).

El CIME tendrá a su cargo el transporte de esas personas a los países de asilo, en cuanto ello sea posible, agregó.

Cincuenta refugiados y sus familias saldrán de Santiago el 20 de enero próximo con destino a Roma, precisó el vocero.

Sin embargo, todavía se carece de país de asilo para los otros 478 y sus 1507 familiares.

Por otra parte, el CIME busca naciones de asilo para los 102 detenidos que el gobierno chileno anunció liberar, si encuentran adonde ir.

Los ex ministros Clodomiro Almeyda y Jorge Tapia y otros 3 ex funcionarios del gobierno de Salvador Allende, expulsados hoy de Santiago, son los primeros que se beneficiaron con la posibilidad de un exilio, pues Rumania aceptó recibirlos.

Suspende Argentina la Exportación de Carnes Especiales

BUENOS AIRES, 11 de enero. (AFP) — El gobierno argentino suprimió los derechos de exportación que regían sobre las ventas de 47 tipos cortes de carne vacuna, ovina y porcina, en los mercados extranjeros.

Así lo señala una resolución del ministerio de Economía deda a conocer el viernes.

Algunos de esos cortes, se indica, contarán con reintegros que varían del cinco al cuarenta por ciento.

Los tipos de cambio que, como resultado de estas medidas, son aplicables a las exportaciones de carne, oscilan entre 13.90 y 10.42 pesos por dólar.

Los subproductos sujetos aún a derecho de exportación, en cambio, tendrán un dólar que oscilará entre 9.33 y 8.34 pesos.

La importancia de la disposición adoptada por el Ministerio de Economía queda expresada, en el hecho de que salvo el extracto y los cortes promocionados —que no sufrían derechos— los demás tipos de carne tenían hasta ahora, derechos de exportación que iban del 13 al 5 por ciento.

Las exportaciones de carnes alcanzaron durante 1974 a 300,000 toneladas y para 1975, según el presidente de la Junta Nacional de Carnes, teniente coronel Edmond Fantoni se espera alcanzar a cuatrocientas mil toneladas, especialmente a países no pertenecientes al Mercado Común Europeo.

Colombia

La Central Obrera Desmiente Acusaciones Gubernamentales

Afirma que "Siempre que los Trabajadores Reclaman Justas Reivindicaciones se les Acusa de Estar Tratando de Tumbar al Gobierno"

(AP y AFP)

BOGOTA, 11 de enero.—Las Fuerzas Armadas reiteraron hoy su respaldo al gobierno constitucional del presidente Alfonso López Michelsen y dijeron que están listas a sofocar cualquier intento de golpe de Estado.

La ministra del Trabajo, María Elena de Crovo, denunció ayer en Medellín, la segunda ciudad del país, que la Confederación Sindical de Trabajadores de Colombia (CSTC), orientada por los comunistas, ha organizado una "cadena de paros ilegales para derrocar al gobierno popular" y precipitar el país hacia "la dictadura o la anarquía".

El ministro de Defensa Nacional, general Abraham Varón Valencia, declaró que los conspiradores son "los mismos elementos de siempre" que buscan "aprovechar cualquier factor para acentuar sus intentos de derrocar al gobierno".

El jefe militar agregó que las Fuerzas Armadas mantienen su tradicional "respaldo a las instituciones legítimamente constituidas" y señaló que se han tomado las medidas preventivas del caso para impedir que prospere cualquier intento de golpe de Estado.

Entre tanto, la CSTC dijo hoy que las acusaciones del gobierno sobre su participación en una conspiración para derrocar al presidente López Michelsen carecen de fundamento y que se trata simplemente de "una maniobra para desviar la atención del país sobre los problemas sindicales y las injusticias que padece la clase obrera".

"Siempre que los trabajadores reclaman justas reivindicaciones se habla de que estamos tratando de tumbar al gobierno", dijo un portavoz de la central obrera.

RENUNCIAS

Entre tanto 2 consejeros del presidente Alfonso López Michelsen renunciaron, pero el gobierno advirtió que no se extenderá la crisis al gabinete ministerial.

Uno de los consejeros, Rodrigo Uribe Echavarría, quien hasta hace 5 meses dirigía la más poderosa empresa textil del país, dimitió al no poder poner en marcha una reestructuración del Instituto Colombiano de los Seguros Sociales, entidad encargada de la asistencia de un millón de colombianos.

Uribe Echavarría señaló en su carta de renuncia que ante la imposibilidad de realizar los programas de transformación en la Seguridad Social, se veía precisado a dejar el gobierno.

HALLAZGO DE UN ARSENAL

Por su parte, la policía secreta afirmó haber descubierto un gigantesco arsenal.

Las autoridades del Departamento Administrativo de Seguridad (DAS) informaron que el arsenal fue descubierto en una casa del oriente de Bogotá.

Los agentes secretos localizaron el arsenal compuesto por unos 30 mil proyectiles para armas de diverso calibre, ametralladoras, fusiles, carabinas, pistolas y explosivos.

Gran parte de este material bélico había sido robado a la fábrica de armamentos de las Fuerzas Armadas.

Argentina

No han Sido Identificadas las Víctimas del Quíntuple Crimen

(AP y AFP)

BUENOS AIRES, 11 de enero.—La policía afirmó hoy que trataba de identificar los cadáveres de cinco personas que fueron asesinadas en las últimas horas con métodos similares y no descarta que las ejecuciones tengan vinculaciones políticas.

Las víctimas fueron primero acribilladas a balazos y luego destrozadas por el estallido de bombas, estimaron peritos policiales. Uno de los macabros hallazgos tuvo por lugar la localidad de Roque Pérez, a 180 kilómetros al sur de Buenos Aires, donde en un radio de 300 metros cuadrados aparecieron diseminados restos humanos de tres personas cuyo sexo aún no se ha podido establecer.

La policía dijo que las extremidades inferiores y superiores se hallaban totalmente separadas de los troncos y las cabezas de las víctimas destrozadas. Los cuerpos habrían sido atados entre sí y hecho volar mediante la explosión de bombas.

CONFIRMAN UNA DENUNCIA

Entre tanto, en Madrid, el ministro argentino de Bienestar Social, José López Rega, fue individualizado hoy aquí como el autor de una iniciativa para radicar en España 17 millones de dólares de procedencia desconocida.

Las precisiones fueron divulgadas hoy en la última edición del semanario Sábado Gráfico, que publicó una carta de Edmundo Ocejo, funcionario del Ministerio de Hacienda español, destinatario del ofrecimiento de López Rega.

"El hecho de que el referido señor (López Rega) me hubiera escrito proponiéndome negocios, tuvo su origen con motivo de una visita de cortesía que hice al general Don Juan Domingo Perón, a quien los españoles respetábamos y respetamos", precisó Ocejo en su carta.

El funcionario del Ministerio de Hacienda agregó que "aprovechando esa circunstancia, el señor López Rega en un aparte, con la excusa de presentarme a su hija, de nombre Norma, me habló de un negocio que, afirmó, me propondría por escrito".

Ocejo añadió que "considerando que ello representaba una falta de respeto hacia el propio general Perón, y asimismo, hacia mi persona, pues el señor López Rega prácticamente no me conocía, me dirigí al señor Jorge Antonio en calidad de consulta".

"Yo no podía pensar ni admitir de ninguna forma que el general Perón hubiera autorizado una gestión de esa naturaleza", agregó.

Un Trastornado Intentó Asesinar al Presidente Daniel Oduber

SAN JOSE, Costa Rica, 11 de enero (LATIN). Esta tarde el Presidente de Costa Rica, Daniel Oduber, fue objeto de un frustrado intento de asesinato, según informó un vocero de la Guardia Presidencial.

El atacante, identificado sólo como Luis C., pudo eludir la vigilancia tendida en torno del Mandatario y logró ingresar en el palacio de Gobierno. Furtivamente logró acercarse al propio despacho presidencial, pero en esos momentos fue descubierto por uno de los custodios, que logró capturarlo.

En poder del individuo se encontró una pistola con su carga completa, y confesó sus intenciones de asesinar al Presidente Oduber.

Los servicios de seguridad del gobierno interrogan al individuo y aunque officiosas aseguraron que se trata de un trastornado, no se descarta la eventualidad que también el atentado haya tenido relación con algunos grupos de oposición.

Ordena Somoza la Creación de un Tribunal Militar Permanente

MANAGUA, 11 de enero.— Tres muertos y un herido es el balance de encuentros armados entre unidades de la Guardia Nacional de Nicaragua y elementos rebeldes al gobierno del general Somoza.

Según comunicación oficial del ejército de Nicaragua, en los encuentros han muerto dos rebeldes y un miembro del ejército.

En las refriegas también resultó herido el subteniente Oscar Bello, quien se recupera en el hospital militar en esta capital.

La Oficina de Leyes y Relaciones Públicas de la Guardia Nacional dijo hoy que el ejército ha localizado focos rebeldes en la montaña.

Negó que "las patrullas de la Guardia Nacional continúan la persecución de estos elementos, no reportando ninguna baja".

El comunicado oficial del ejército dice también que los guerrilleros han sido localizados en la zona norte del territorio nacional.

Jaime Cuadra Somarriba, Carlos Argüello Pravia, Aurián Molina, Alfonso, Roberto y Daniel Núñez Rodríguez, son identificados por el ejército como los dueños de las propiedades donde han sido localizados los grupos rebeldes.

En los encuentros ocurridos en el norte murió un rebelde no identificado y resultó herido el subteniente Oscar Bello.

Al mediodía de ayer, en otro encuentro armado ocurrido en Jinotepe, ciudad 45 kilómetros al sur de Managua, resultó muerto otro rebelde no identificado y también murió el soldado Pedro Vargas.

El jefe de Información del Ejército, coronel Luis Aranda, en el comunicado, reiteró que los encuentros entre militares y guerrilleros se han librado en el norte del país.

En el parte se añadió que tales elementos están ligados al operativo realizado por miembros del Frente Sandinista de Liberación Nacional (FSLN) el pasado 27 de diciembre en la casa del ex ministro de Agricultura, José María Castillo.

El ejército también informó de la detención de René Núñez Tellez, estudiante de ingeniería, y de Heberto Incer Moraga, a quienes acusó de estar ligados al FSLN.

Mientras tanto, el presidente Anastasio Somoza ordenó hoy la creación de un tribunal militar permanente con facultades y atribuciones de consejo de guerra extraordinario.

El tribunal militar tendrá atribuciones "para conocer juzgar los delitos contra la seguridad interior y exterior del Estado, en todo el territorio nacional y por todo el tiempo que dure la vigencia de la ley marcial", dice el comunicado oficial.

Cientos de Mineros van Hacia Lima en Protesta

LIMA, 11 de enero (AP).— Cientos de mineros en marcha hacia Lima decidieron hoy detenerse hasta el lunes, en espera que un diálogo con las autoridades permita superar un conflicto que amenaza con derivar en serio problema para el régimen militar del Perú.

El grupo de unos 800 mineros en marcha acampa desde el jueves a unos 80 kilómetros al sur de Lima.

"Por gestiones de la Federación Nacional de Trabajadores Mineros y Metalúrgicos decidió mantenerse en ese lugar", declaró Francisco González, dirigente de esa organización sindical que según se dice, agrupa a unos 40 mil trabajadores en todo el país.

González anunció que el lunes habrá una audiencia con el Ministro del Trabajo y que "tal vez entonces habrá una solución".

Caso contrario, dijeron varios dirigentes, se gestará una huelga general de la minería en el país.

González dijo que daba "plena fe a una denuncia de los mineros en marcha que asegura que han sufrido varias bajas y que, desde que decidieron entrar en huelga, hace más de un mes, han muerto cuatro niños y una mujer "por falta de medicinas y atención médica".

La huelga comenzó a gestarse a fines de noviembre, en las empresas mineras "Caudalosa Grande" y "Cata Canete", ambas pertenecientes a capitales privados peruanos.

OLD WESTON AUTO CENTER
TORONTO AUTO BODY
• ENGRASES • TUNE UP
• CAMBIOS DE ACEITE • FRENOS
• LICENCIA MECANICA • TRASMISIONES
CHAPA y PINTURA
ESTIMACIONES GRATIS
Precios modicos
Reparamos toda clase de autos y camiones.
402 OLD WESTON RD. (Norte de St. Clair Ave. West) 769-6732

Metro PHOTO STUDIO TEL. 769-6111

SERVICIO FOTOGRAFICO PARA CUALQUIER OCASION.
Especialistas en color y blanco-negro.
1661 ST. CLAIR AVE. W. TORONTO, ONTARIO

RG Foreign Exchange Service
OFICINA DE CAMBIO
TODO TIPO DE MONEDAS EXTRANJERAS
VIAJES Y EXCURSIONES
Personal de habla hispana especializado en asuntos españoles y latino-americanos. Income tax; problemas de inmigración; poderes; visas; legalizaciones; traducciones.
531-1971
537-9216
RALPH GAUDIO Notario Publico
1266 BLOOR ST. WEST Toronto 4, Ont., Canada

DAISONS
MULTI-LINGUAL TELEVISION
nuestra gente

Organizacion Latinoamericana de difusion de la cultura
SE COMPLACE EN PRESENTAR EL PROGRAMA DE TELEVISION QUE LLEVA SU NOMBRE...
Los domingos a las 12:00 hs. (medio dia)
CON: JUSANA MARTA "WALTER HUGO"
MULTI-LINGUAL TELEVISION PROGRAMME
Citytv CHANNEL 79 CABLE 7

Llegaron a Filipinas Navíos de la VII Flota

El "Enterprise", en el Estrecho de Malaca.- El Jefe de la Aviación Estadunidense, Llegó a Saigón y el Subsecretario de Estado de EU a Phnom Penh.- Phuoc, "Zona de Tiro Libre": Thieu

MANILA, 11 de enero.—Navíos de la Séptima Flota de Estados Unidos llegaron a la base de Subic Bay, en Filipinas, con soldados y material de guerra a bordo, anunció hoy aquí un vocero de la Marina.

No obstante dicho operativo y la presencia de esos navíos, el vocero precisó que no tenía nada de desacostumbrado".

Mientras tanto, el portaviones nuclear Enterprise, que zarpara de ese mismo puerto el martes pasado acompañado de otros seis buques de guerra —entre ellos el crucero nuclear Long Beach armado con misiles guiados— fue avistado por pilotos particulares cruzando el Estrecho de Malaca.

Estados Unidos no ha dado a conocer el destino del destacamento que acompaña al poderoso portaviones nuclear Enterprise (que lleva a bordo numerosos bombarderos de combate Mach-2 F24). Sin embargo, en fuentes militares norteamericanas se había dicho con anterioridad que el Enterprise y el destacamento que lo escolta se dirigía hacia el Océano Indico en una misión que calificaron de "exhibición de la bandera".

Dentro de este contexto, dos embajadores de Estados Unidos han llenado el mundo de la política en el sureste asiático: en Saigón, David Jones, jefe del estado mayor de las fuerzas aéreas estadunidenses, llegó hoy sin conceder entrevistas de prensa y sólo se supo que, tras conferenciar con el jefe del Estado Mayor del ejército sudvietnamita, general Cao Van Vien, fue recibido esta mañana por el presidente Nguyen Van Thieu.

Phnom Penh, en Camboya, tuvo también su visitante: el subsecretario de Estado norteamericano, Carlyle E. Maw. El diario Nhan Dan, de Hanoi, comentó hoy con preocupación la llegada del político norteamericano, resaltando las recientes declaraciones de Gerald Ford de que está dispuesto a sacar 75 millones de dólares del fondo de emergencia de la Casa Blanca para ayudar al régimen de Camboya.

Finalmente, en Vietnam, a propósito de la situación en la provincia de Phuoc Loc, un vocero del Gobierno Revolucionario Provisional de Vietnam del Sur indicó que carecía de toda información sobre la situación de los 26 mil habitantes de Phuoc Binh, que tal vez, dijo, no hayan podido escapar a los bombardeos de la aviación de Saigón, debido a que la zona fue declarada "zona de tiro libre" por el presidente sudvietnamita Nguyen Van Thieu.

Un Presupuesto de más de un Billón Aprobó el Gobierno Japonés Para 75

TOKIO, 11 de enero. — El gobierno japonés aprobó hoy un presupuesto de 100.000 millones de dólares (un billón 250.000 millones de pesos) cuyas partidas principales están destinadas al seguro social, obras públicas, educación, agricultura y defensa.

El presupuesto, aprobado por el primer ministro Takeo Miki y su gabinete esta tarde, es casi un 25 por ciento superior al del año pasado, lo que significa que la inflación ha incidido seriamente en la economía japonesa.

El programa presupuestario será sometido a la consideración del Parlamento este mismo mes, pero se da por sentado que los legisladores lo aprobarán. Ya se habían efectuado discusiones al respecto, entre el primer ministro y el Ministerio de Hacienda con los líderes parlamentarios, quienes hace varias semanas conocieron los detalles del gasto público.

FRED R. HARRIS, ex senador de Oklahoma, al anunciar ayer en Concord, N. H., que es el tercer precandidato demócrata a la Presidencia. Los otros dos son Jimmy Carter, gobernador de Georgia, y Morris Udall, diputado de Arizona. Tras de Harris, su esposa Ladonna. (AP)

REUNION MONETARIA R.F.A.

HAMBURGO. El canciller Schmidt se encuentra reunido con el presidente del Banco Federal de Estados Unidos, Arthur Burns. La entrevista no había sido anunciada con anterioridad.

Los ex Senadores McCarthy y Harris, Precandidatos a la Presidencia de EU

NUEVA YORK, 11 de enero. —El ex senador demócrata Eugene McCarthy anunció que se presentará como candidato independiente a la Presidencia. Fred Harris, ex senador de Oklahoma, informó que él también postulará su candidatura a la jefatura del Estado, aunque dentro del partido demócrata.

McCarthy fue precandidato presidencial en 1968. Sin embargo, fracasó. El postuló como aspirante a la Presidencia al senador Hubert Humphrey, quien fue derrotado por Richard Nixon.

Harris anunció su precandidatura en Concord, Nueva Hampshire, donde habrá una especie de precampaña en la que ha denunciado a los monopolios y ha pedido que reduzca el impuesto del ingreso personal.

Los otros precandidatos demócratas son Jimmy Carter, de Georgia y Morris Udall, diputado de Arizona.

Amplían las Facilidades de Préstamo del FMI a Naciones Afectadas en Forma Especial por los Precios del Petróleo

WASHINGTON (AP).— Representantes de 106 naciones en desarrollo, incluyendo a todos los productores de petróleo, acordaron en forma unánime ampliar las facilidades de préstamo del fondo monetario internacional para ayudar a naciones presionadas por los altos precios de petróleo.

Aunque no se fijó una cantidad específica, fuentes responsables del fondo indicaron que los 3,400 millones de dólares del fondo para préstamos en 1974 serían ampliados cuando menos a 10,000 y posiblemente a 15,000 millones en 1975.

La medida ocurrió al empezar la reunión de dos días del llamado grupo de 24 viceministros de finanzas en las oficinas del fondo. El grupo dio hoy su apoyo a la acción de nueve países del mercado común europeo que esta semana prometieron su apoyo a canalizar petrodólares por medio del fondo de préstamos.

Al mismo tiempo, fuentes del fondo indicaron que los ministros se mostraron fríos hacia un fondo de 25,000 millones propuesto para ayudar a los países industrializados afectados por los precios.

Terminó una de las Semanas más Turbulentas en la Historia Médica Inglesa

LONDRES .— Primero fueron los especialistas, después los médicos de los hospitales y por último los clínicos generales.

Ahora hay más de 12,000 dentistas en pie de guerra en toda Gran Bretaña, protestando contra los bajos salarios que les paga el Servicio Nacional de Salubridad.

La Comisión General de Servicios de Odontología se reunió ayer a última hora y dijo que los dentistas abandonarían el servicio en el mes de abril a menos que para entonces se les acordase un sustancial aumento de salarios.

Lo jueves hizo una amenaza similar el vocero de 23,000 médicos generales que trabajan en el programa nacional y en ambos casos representantes del gobierno han dicho que los peticionantes recibirán aumentos de salarios, pero más adelante en el año.

La advertencia formulada por los dentistas se produjo al término de una de las semanas más turbulentas en los 26 años de historia del Servicio Médico Nacionalizado de la Gran Bretaña.

La secretaria de Servicios Sociales, Barbara Castle, apenas logró evitar un colapso general del sistema el miércoles de la semana pasada cuando cedió ante las exigencias de 17,000 médicos de hospitales.

CRIMINALIDAD EN NUEVA YORK

NUEVA YORK (CETEKA).— El año pasado incrementó de una manera violenta la criminalidad en Nueva York.

En la ciudad fueron asaltados 438 bancos lo que es un número en un 37 por ciento superior al del año 1973.

Terrorista Muerto

DUBLIN.- John Francis, miembro del proscrito Ejército Republicano Irlandés (ERI), quien escapó hace un año de la prisión de Maza, en el Ulster, disfrazado de sacerdote, fue encontrado ayer muerto en Dublín. Fue asesinado de un tiro en la cabeza y su cadáver fue hallado en una granja.

Portugal Reafirmó su Propósito Descolonizador en el Continente

Los Tres Grupos de Liberación de Angola Propusieron a Lisboa la Creación de un Gobierno de Transición

LISBOA, 11 de enero.—El gobierno portugués reafirmó su decisión de dar paso a Estados libres de neocolonialismo en sus posesiones africanas, a pesar de los intentos de los intereses imperialistas de sabotear las actuales negociaciones descolonizadoras de Angola.

El primer ministro lusitano, brigadier Vasco Gonzalves, declaró hoy que el objetivo del Movimiento de las Fuerzas Armadas y del gobierno provisional es que se constituyan Estados sin regímenes neocoloniales en sus colonias de Africa.

Gonzalves reiteró la disposición de su país de hacer todo lo posible para que Angola conozca una real independencia, que se espera concretar para fines de 1975.

ACUERDO

Por otro lado, el ministro Almeida Santos dijo que los líderes de los 3 movimientos de liberación de Angola elevaron hoy una propuesta de un gobierno compartido que dirigirá a esa nación hasta que se transforme en un Estado plenamente independiente.

Agregó que los grupos desean que Lisboa declare a Angola como Estado independiente y les entregue el gobierno antes de la realización de elección alguna.

En cambio, dijo, la delegación portuguesa cree que las elecciones deben realizarse antes de la declaración de la independencia.

Voceros gubernamentales dijeron que, de acuerdo con lo conversado, Angola obtendrá la independencia hacia fines de este año, aunque aún no se ha establecido una fecha exacta.

Uno comentó: "Puede decirse que 1975 será el año de la independencia de Angola".

INTENTOS DE SABOTAJE

Un periodista norteamericano provocó el primer incidente en torno a la conferencia entre Portugal y los movimientos nacionalistas angoleños, al difundir informaciones en el sentido de que se interrumpieron las reuniones por graves divergencias.

El director de los servicios informativos del Ministerio de Comunicación Social de Lisboa, desmintió las versiones, encaminadas a entorpecer el curso de las conversaciones.

La llegada a Lisboa de representantes de supuestos partidos políticos angoleños, y declaraciones de la tendencia divisionista de Daniel Chipenda, expulsado el mes pasado del Movimiento Popular para la Liberación de Angola (MPLA), convergen en tratar de crear un clima desfavorable a la conferencia cimera de Alvor.

En este contexto, llegó ayer a esta capital Fernando Falcao, dirigente del llamado "Frente Unido de Angola", y de las asociaciones económicas de Angola, interesadas en una solución neocolonial para ese territorio.

El gobierno portugués, a través del almirante Alva Rosa Coutinho, alto comisario para Angola, dijo que Falcao no podrá participar en las conversaciones que se desarrollan en estos momentos en el complejo turístico de Penina de Algarve, en el sur del país.

El Gobierno Etíope Condenó los Actos Terroristas de Eritrea

(AFP y PL)

ADDIS-ABEBA, 11 de enero.— El Consejo Militar Provisorio etíope condenó hoy los actos de sabotaje y de terrorismo cometidos recientemente en Eritrea "por un puñado de insurgentes irresponsables".

"La falta de buena voluntad y de comprensión demostrada por algunos elementos que buscan por todos los medios impedir un acuerdo negociado en Eritrea", fue deplorada por un vocero del Consejo.

"Los rebeleds que cometieron esos actos de sabotaje y de terror en nombre del pueblo eritreo, añadió, no hacen sino satisfacer sus propios intereses a expensas del pueblo mismo".

Esos atentados se producen, indicó, cuando Etiopía, entera busca solucionar los problemas heredados del antiguo régimen.

El vocero indicó también que esos "elementos perjudiciales" son guiados por "una mano extranjera".

Por primera vez, se destacó, las autoridades militares emplearon la palabra "rebelde" para designar a los insurgentes del FLE.

200 Propuestas Para Controlar a la CIA

WASHINGTON .— En los 28 años de existencia de la Agencia Central de Inteligencia (CIA) se han presentado ante el Congreso unas 200 proposiciones para establecer un control más estricto sobre la agencia de espionaje de Estados Unidos.

Muchas de esas proposiciones no llegaron a nada. Y a través de los años el Congreso ha adquirido la reputación de no preocuparse mucho o simplemente de ser incapaz de supervisar lo que algunos han denunciado como el "gobierno visible" sin restricciones.

El lunes una comisión presidencial, encabezada por el vicepresidente Nelson Rockefeller, empezará a examinar los cargos formulados contra la CIA de presuntas actividades ilegales de espionaje doméstico.

Al mismo tiempo, en la colonia del Capitolio están empezando a ponerse en movimiento varias ruedas.

—Los representantes del Partido Demócrata se reunirán también el lunes para discutir la creación de una comisión como la del Watergate para investigar la C.A.

—Al día siguiente, los senadores demócratas discutirán lo que piensan hacer.

—El 20 de enero empezará las audiencias públicas de la subcomisión de inteligencia de la Comisión de las Fuerzas Armadas de la Cámara.

—La Comisión de Relaciones Exteriores del Senado ha citado al ex director de la CIA, Richard Helms, para que declare en sesión secreta el 22 de enero.

Panorama del año 2 mil

LONDRES .— Una secretaria británica va a ganar para el año 2,000 unas 74,000 libras esterlinas (187,600 dólares por año), si la inflación se mantiene al ritmo actual del 20 por ciento anual.

Pero no va a estar mejor que ahora, cuando está ganando 15 libras (36 dólares) a la semana, por que para entonces el precio de los artículos estará también por las nubes.

Una hamburguesa, por ejemplo, va a costar 14 libras esterlinas (33.60 dólares) y el galón de gasolina (cuatro litros) 67 libras (160 dólares). El franqueo para una carta simple será de seis libras (15 dólares).

Este "panorama del futuro" fue dado anteanoche por Sir Geoffrey Howe, ministro de servicios sociales en el gabinete fantasma que mantiene siempre listo por cualquier emergencia del partido de oposición británico, en este caso, el conservador.

Batallas Entre Palestinos e Israelíes

BEIRUT .— La artillería israelí cañoneó hoy tres aldeas libanesas y las guerrilleras en Damasco presuntamente se colocaron y destruyeron una patrulla israelí en el Monte Hermon, según voceros de las guerrillas palestinas.

El ataque de morteros israelí causó daños a tierras de cultivo en las aldeas de Rahaya el Fukhar, Kafar Hamam y Kafar Chcuba, aparentemente no produjo bajas, según informaron periodistas árabes en la región. El ataque comenzó a las 8.30 am (0630 GMT) y duró alrededor de una hora.

El Damasco el portavoz guerrillero dijo que comandos palestinos, operando dentro del territorio ocupado por los israelíes, dieron muerte a 10 soldados israelíes y destruyeron dos vehículos blindados en una emboscada en la zona del monte Hermon.

"Ejecutando sus órdenes, una unidad de nuestros comandos operando dentro de territorio ocupado de Palestina, preparó una emboscada en la región noroeste de Jebbel el Zeit, en el Monte Hermon. Una patrulla enemiga compuesta de dos vehículos y 10 soldados pasaba por la carretera principal rumbo a Jebbel el Zeit. Los comandos la destruyeron usando cohetes, granadas de manos y armas automáticas".

La región Jebbel el Zeit en el Monte Hermon queda en el extremo norte de Israel, cerca de las fronteras con Siria y el Líbano.

Plebiscito en Filipinas Sobre el Reconocimiento de China y la URSS

[illegible] enero 12 [illegible] presidente Ferdinand [illegible] anunció hoy que [illegible] plebiscito [illegible] gobierno de ley [illegible] el fin de determinar [illegible] pueblo filipino [illegible] asociación de [illegible] con Estados [illegible] China y la [illegible] por su gu[illegible]

[illegible] cuenta de que en [illegible] el pueblo filipino [illegible] que hacer [illegible]

No Importa a Irán la Revaluación del oro Francés

TEHERAN, Irán, 11 de enero, (AP) — Al comentar sobre la revaluación por Francia de sus reservas de oro, el Primer Ministro Iranio Amir Abass Hoveida dijo hoy que los franceses han asegurado a Irán que su decisión "no tendrá efecto en el poder de compra iranio".

En diciembre pasado, el cha de Irán advirtió al occidente que "si la revaluación en el precio de las reservas de oro demostraban ser una erosión en el verdadero poder de compra de las naciones exportadoras de petróleo, de los ingresos resultantes de sus exportaciones, estas naciones deberían dar los pasos necesarios encaminados a proteger su auténtico poder de compra".

Hoveida, que habló en una conferencia de prensa después de ser elegido por unanimidad por los [illegible] delegados nuevo jefe del partido gobernante Irán Novin [illegible]

"Tendremos que esperar a ver el efecto de la revaluación francesa [illegible] antes de tomar alguna acción".

Rechazó una sugerencia de que Irán debería [illegible] arreglos para unirse a un embargo petrolero árabe en el caso de la reanudación de la guerra árabe-israelí. Dijo que los árabes tenían las [illegible] de su simpatía [illegible] pero que Irán nunca [illegible] ningún embargo [illegible] el empleo del petróleo como arma política.

EL AVION CAZA DEL FUTURO

WASHINGTON (AFP).— El Pentágono al parecer elegirá la semana próxima el avión YF-16 como futuro caza ligero de combate de la fuerza aérea de Estados Unidos y también como candidato a la venta a la marina norteamericana y al extranjero, se supo aquí.

La fuerza aérea de Estados Unidos ya anunció que encargará 650 aparatos de caza por un valor de 3,000 millones de dólares.

clasificados el popular venden mas

breves mundiales

Líder Socialcristiano Teutón Viaja a China

MUNICH.—El presidente del Partido Socialcristiano Alemán (CSU), Franz-Josef Strauss, emprendió ayer viaje a la República Popular China, donde permanecerá dos semanas como huésped oficial del gobierno de Pekín. El líder socialcristiano es la tercera personalidad de la oposición alemana que visita oficialmente China Popular. Strauss se pronunció en reiteradas ocasiones por un acercamiento de Bonn a Pekín.

El Comunista Uruguayo Arismendi en Moscú

MOSCU.—Los secretarios del Comité Central del Partido Comunista de la URSS Andrei Kirilenko y Boris Ponomariov, tuvieron ayer en el Comité Central del P.C. el encuentro con el Primer Secretario del Comité Central del Partido Comunista de Uruguay Rodney Arismendi quien visita este país desde el 6 del corriente.

Durante la conversación Rodney Arismendi expresó profundo agradecimiento al pueblo soviético, por la solidaridad con los comunistas del Uruguay.

12 Muertos por la Nieve y los Tornados en EU

NUEVA YORK.—Un temporal de nieve con vientos de hasta 130 Kms. por hora azota desde ayer el medio oeste norteamericano. El tráfico ferroviario y por carretera tuvo que ser suspendido. El servicio telefónico en las zonas rurales está interrumpido. En el sur, los tornados que devastaron ayer varias localidades en los estados de Misisipí y Luisiana, provocaron por lo menos 12 muertos.

El Disidente Gleser Pide Emigrar de Rusia

MOSCU.— El lírico soviético Alexander Gleser, que desempeña un importante papel en la organización de artistas disidentes soviéticos, según sus propias informaciones ha pedido permiso de emigrar a Israel, aunque preferiría vivir en Londres. Gleser es considerado como portavoz de los artistas que no estan de acuerdo con las pautas oficiales del "realismo socialista".

Choques en Nicaragua; 3 Muertos, un Herido

MANAGUA.— Tres muertos y un herido es el balance de encuentros armados entre unidades de la guardia nacional de Nicaragua y elementos rebeldes al gobierno del general Somoza. Según comunicación oficial del ejército de Nicaragua, en los encuentros han muerto dos rebeldes y un miembro del ejército. En las refriegas también resultó herido el subteniente, Oscar Bello, quien se recupera en el hospital militar en esta capital.

Tribunal Militar Permanente

MANAGUA.- El presidente Anastasio Somoza ordenó ayer la creación de un tribunal militar permanente con facultades y atribuciones de consejo de guerra extraordinario. La orden presidencial se dictó cuando aumentan los informes de arrestos y confrontaciones de elementos identificados como "saldinistas" contra miembros de la guardia nacional.- AP.

Culpables de la Subalimentación

PARIS.— Los países desarrollados son responsables de la subalimentación que sufre el Tercer Mundo, señaló el diplomático argentino Gerardo Schamis, embajador de la OEA en Europa. Indicó que los países ricos deben suministrar a los del Tercer Mundo una eficaz asistencia técnica y financiera para "romper el círculo en el menor tiempo posible".- AFP.

Nuevo Partido Argentino

BUENOS AIRES.— El nacionalismo tradicional y católico de Argentina (no peronista) ha creado un nuevo partido que lleva el nombre de Partido de Acción Nacionalista (PAN). En su primera proclama, el PAN sostiene que Argentina se debate hoy "en la inercia, el desconcierto y la angustia".

Se Solicitan Mujeres

TULLE, Francia.— Un representante de esta región del centro oeste de Francia, preocupado por la despoblación del campo y la soledad de los jóvenes agricultores, ha pedido al consejo regional que "se incite a las jóvenes bretonas a venir a la región de Limoges donde podrán casarse con nuestros hombres solteros y darnos bellos hijos".

Grocery Terrana
Yerba Uruguaya y Argentina
Productos ecuatorianos y colombianos
Se vende café y pizza
REGALOS
Tarjetas de Navidad en español
Discos a $3.99
98 Winona Dr.
Tel.: 537-9267

GARAGE GOMEZ
80 MACK — SCARBOROUGH
TEL. 681-3674
REPARACION DE AUTOMOVILES

GINO GIZZI
PRINTING PRESS
*TARJETAS COMERCIALES *PAMFLETOS
*TARJETAS MATRIMONIALES *ETC.
*CARTAS MEMBRETADAS
711 COLLEGE STREET 531-4228

NEW COLLEGE CLEANERS & LAUNDERERS
SERVICIOS DE TINTORERIA EN SECO
TRAJES — CAMISAS — ABRIGOS, ETC.
PRECIOS ECONOMICOS
353 College Street, Toronto/Ontario, 923-2931

ALCOHOLICOS ANONIMOS
UNIDAD SERVICIO A.A. RECUPERACION
TIENE PROBLEMAS CON EL ALCOHOL?
Visite Alcoholicos Anonimos (en español)
"NUEVA ESPERANZA"
610 Spadina Ave.
Dia de seciones: Martes
Sábado de 8 a 10 P.M.

Dr. John Searjen
Notario Publico - Interprete Jurado
TRADUCCIONES LEGALIZADAS
11 YORKVILLE AVE. SUIT 401
TORONTO -TEL. 921-7185
Legitimacion de documentos-Escrituras notariales
Poderes-Escrituracion de Propiedad
SE HABLA ESPAÑOL
Horario de 10 a. m. hasta 8 p.m.
PROBLEMAS DE EMIGRACION

Restaurant
CHUNG KING CHOP SUEY HOUSE
SABROSA COMIDA CHINA Y LATONOAMERICANA - PRECIOS MODICOS
Hablamos Español
Visitenos en 424 College Street
Tel: 921-9845 — (a 20 metros de Bathurst)
Servicio gratis a domicilio

CLINICA DENTAL AUGUSTA
181 AUGUSTA AVE. 2 PISO
368-4933
Dentadura completa y parciales hechas a medida, Reparacion y ajustamientos el mismo dia. Ajustamientos para dentadura y consultas gratis. Garantia total en nuestro trabajo.
Horario 9am.-7pm. Sabados 8am.-2pm.

PROBLEMAS CON PERMISO DE TRABAJO?
LE CONSEGUIMOS TRABAJO Y UNA COMPAÑIA QUE LE PROVEERÁ DE PERMISO DE TRABAJO.
FAVOR CONSULTENOS.
FIVE CONTINENTS
Employment Agency
1273 Dundas St.W.
Esquina con Dovercourt
Tel. 531-5724

PRINT FADED

"LA ROTONDA" Con AMBIENTE HISPANO

Grandes presentaciones se vienen efectuando en La Rotonda. Paco y su grupo triunfan ampliamente tocando su música tanto tropical, como rioplatense, como española. Desde que comenzó este conjunto a actuar en La Rotonda, se ha visto aumentada la concurrencia al local y ha habido un favorable cambio de ambiente. El contratista Nick Nardo, se mostró contento con el nuevo estilo latino que "invadió" La Rotonda. Paco y su grupo cantan en español, portugués, italiano, francés e inglés, lo que sin duda le da más categoría al conjunto a la vez que reune a mayor cantidad de adictos. Acompañan a Paco: en la batería, Memo mexicano; en la trompeta, Nick, italiano; y en el piano, Glen, canadiense.

Otros artistas se están presentando también en La Rotonda, siendo nada menos que Enrique Burgos, María Vejer y Paco Sevilla. Enrique y María traen a Toronto toda esa magia del flamenco y del clásico español, acompañados en la guitarra por Paco Sevilla. Entre sus más destacados números, figuró variaciones por zapateado y Alegrías de Cádiz. Además un estupendo solo de guitarra por Paco Sevilla: Medias granaínas.

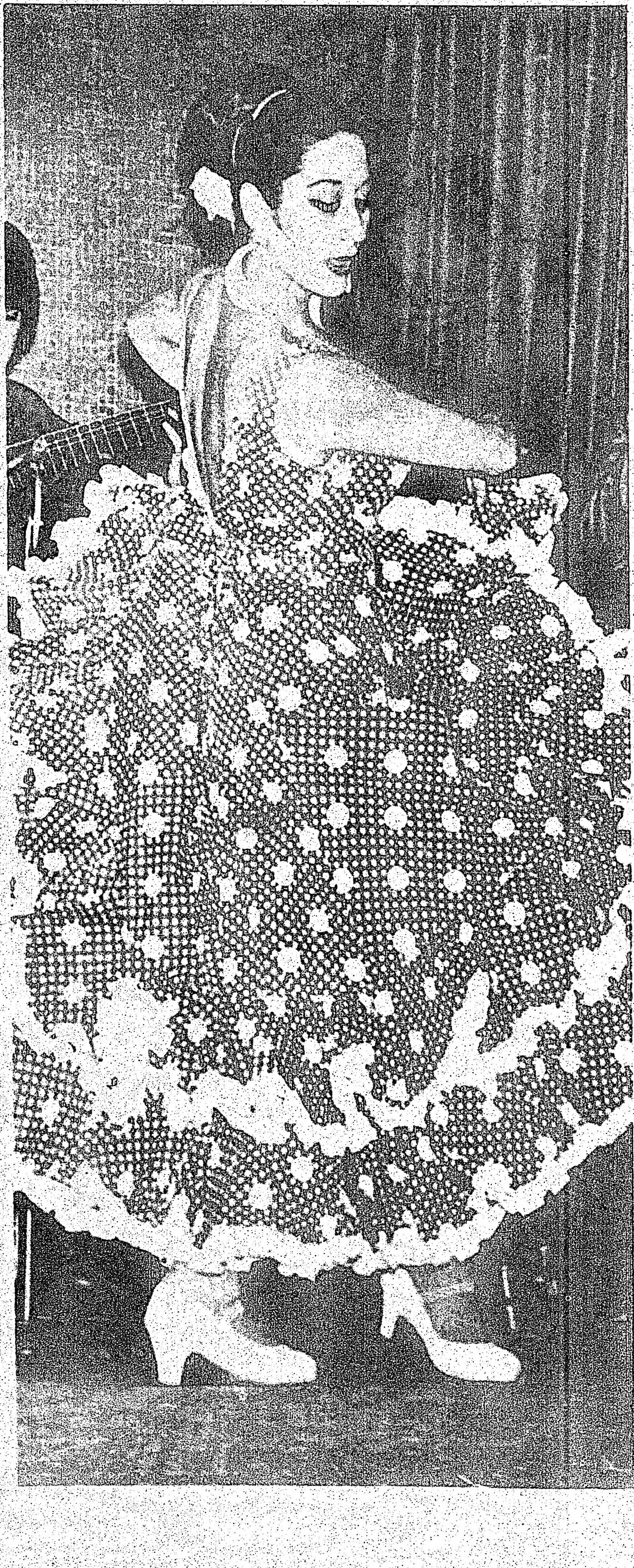

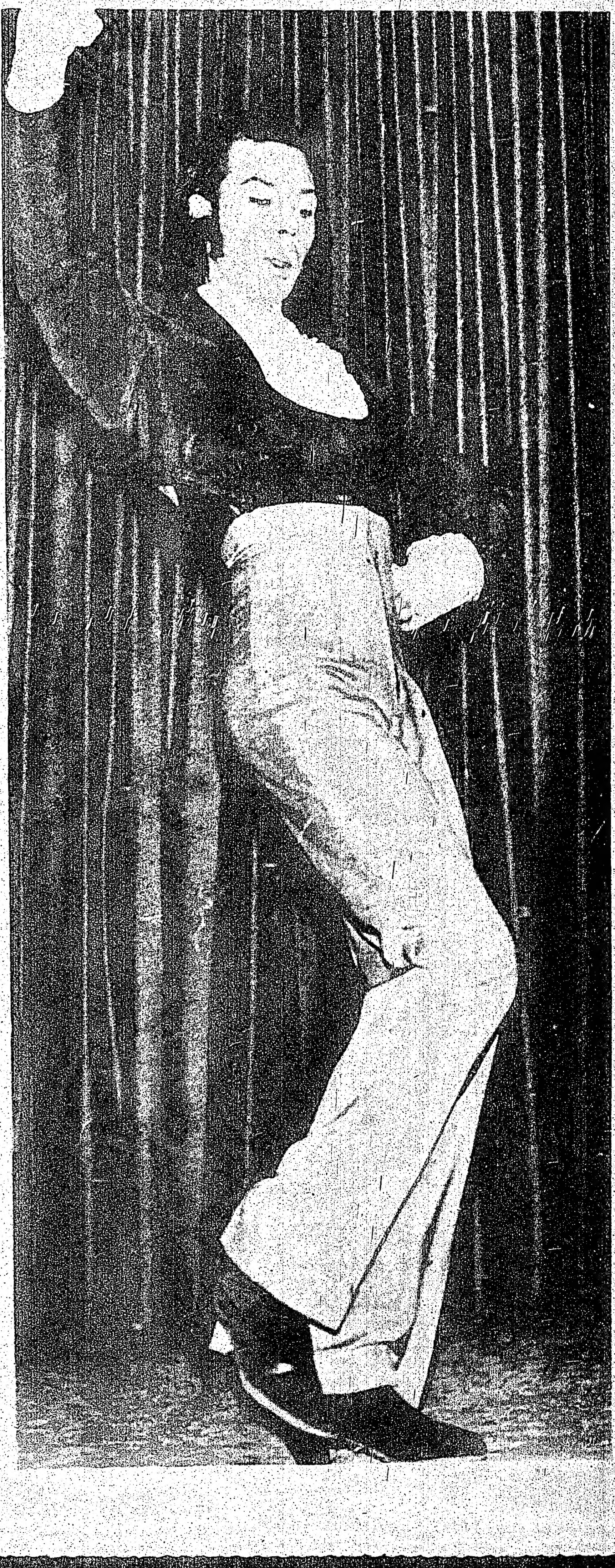

Clasificados

SEÑORA EUROPEA LEE CARTAS Y LAS MANOS

Consejos en todos los órdenes de la vida, tales como amor, casamiento, negocios y salud.
Esta mujer dotada por Dios ha dedicado su vida a ayudar a otros, y ha viajado por los cuatro rincones del mundo y ayudado a muchos, como puede ayudarlo a Ud.
No importa cuan grande o cuan chico sea un problema. Para entrevistas llamar al teléfono 536-7880 de 12 a 8 pm.

Se alquilan cuartos, con cocina, con muebles. Ambiente familiar. $18 por semana. 179 Dovercourt. 533-5995

Por no poder atenderlos, vendo contratos de limpieza. Part-Time. Llamar: 787-1012

Se alquila cuarto, en basement, con cocina, baño compartido. Llamar después de las 4 pm al 787-8326

SUPERINTENDENTE

Que hable inglés y español. Debe tener algún conocimiento de mantenimiento de edificios. Buen salario. Apartamento gratis incluido. Tel: 633-9531

Se vende equipo de filmadora. Completamente nuevo. Teléfono 741-4425. Preguntar por Luis.

BACHELORS

$130 incluido luz y agua. 4 piezas de baño. Richmond-Niagara, 5 cuadras al Oeste de Bathurst St. Llamar al 863-1048 o de tarde al 633-9531

DISPONIBLE

Bachelors, 1 y 2 dormitorios en pisos para adultos solamente. Desde $125. Agua y luz incluido. Landsdowne-Dupont.
532-9959 o 633-9531

Se cuidan niños en mi apartamento. 625-7647 Se habla español y portugués.

Se necesitan operadoras experimentadas de máquinas de coser para fábrica de vestidos. Aplicar en Lori Juniors, 441 Richmond St.W.

Se arrienda cómoda habitación para persona sola. 782-3528

Se alquila pieza y cocina amoblada. Baño privado. 769.4670

Se venden dos baffles Traynon de voces. Llamar al 745-7969

714 COLLEGE ST. TEL 535-1924

Agencia de Viajes
Los Cinco Continentes
A VUESTRO SERVICIO

VIAJES ESPECIALES TODO EL AÑO A SUDAMERICA ESPECIALMENTE A: CHILE, URUGUAY, ARGENTINA, ECUADOR, COLOMBIA

VIAJE AHORA Y PAGUE DESPUES. TAMBIEN INMIGRACION, VISAS Y PASAPORTE.

$ SEA SU PROPIO JEFE $

Contratos de limpieza de oficina para la venta.

PART TIME		FULL TIME	
MENSUAL	ANUAL	MENSUAL	ANUAL
$500.00	$6,000.00	$1,000.00	$12,000.00
$600.00	$7,200.00	$1,100.00	$13,200.00
$700.00	$8,400.00	$1,200.00	$14,400.00

Nosotros proveemos entrenamiento, supervisión, seguro, financiamiento.

PISCES
JANITORIAL SERVICES & SUPPLIES
[illegible]
635-8135 JOSEPH GARDINER
242-2562 ALBERTO MARTINEZ

Aumentan las Huelgas y los Despidos Masivos en España

Hay Paros en Varias Fábricas de Barcelona, Bilbao, Asturias, Zaragoza y Navarra.— Arias Navarro Dice Estar Satisfecho con su Programa Aperturista.— Finalmente Llovió al sur de España

MADRID, 11 de enero.—Varias huelgas y numerosos paros esporádicos se registraron hoy en España, sobre todo en el norte del país.

En Barcelona, grupos de obreros de las fábricas SEAT, Lavis e Hispano Olivetti trataron de manifestar esta mañana en diversos puntos de la ciudad.

Algunas fuentes informan que los manifestantes fueron disueltos sin violencia por las fuerzas de seguridad que practicaron ocho detenciones, mientras que otras aseguran que ocurrieron diversos incidentes, y que durante las manifestaciones hubo a menudo estallidos de violencia.

Según una agencia, se anunció que únicamente en Barcelona, más de 15 personas fueron arrestadas.

En Bilbao, Vizcaya, mil 800 trabajadores de la sociedad Altos Hornos de Vizcaya se manifestaron ante el municipio de Baracaldo.

Unos mil se reunieron después en los talleres de la empresa en Sestao para discutir la suspensión de 21 mil obreros decidida por la dirección de la firma. La Guardia Civil (policía paramilitar) disolvió la asamblea sin que se produjeran incidentes.

En Asturias, trabajadores de varias firmas metalúrgicas organizaron paros, así como los mineros de los pozos de carbón.

En Zaragoza, unos 5 mil obreros de distintas empresas cesaron el trabajo para manifestar su descontento por la marcha de las negociaciones relativas a las convenciones colectivas de sus respectivos ramos.

En Navarra, la situación se mantuvo estable, continuando las huelgas en unas 20 empresas.

El número de obreros despedidos en esa provincia en las últimas 24 horas ascendía a mil 315.

ARIAS NAVARRO "NO ESTA SATISFECHO"

Por su parte, el jefe del gobierno español, Carlos Arias Navarro, declaró hoy al diario monárquico ABC no estar plenamente satisfecho de cómo han ido las cosas durante su primer año como jefe de gobierno.

Arias añadió en su entrevista, publicada en el suplemento dominical del diario madrileño: "Pero tengo la tranquilidad de haber cumplido mi programa, mi promesa, aunque con la conciencia de que no hemos hecho más que iniciar el camino".

Sobre el programa aperturista trazado por el presidente ante las Cortes el 12 de febrero último, respecto al asociacionismo político que él prometió, Arias asegura que esta promesa ha sido cumplida.

REUNION DE PRELADOS

Mientras tanto, los problemas sociales españoles fueron discutidos en reuniones en Córdoba, celebradas estos días por los 9 obispos y arzobispos de Sevilla y Granda.

Los prelados hicieron un llamado a la conciencia de los responsables regionales y nacionales, para ayudar a superar la crisis planteada por la gran sequía que afecta algunas regiones españolas.

Para atenuar el problema de la desocupación, los prelados pidieron la aplicación de programas donde las opciones sociales prevalecieran sobre las perspectivas de beneficio.

CIFRAS DE LA DESOCUPACION

Por otro lado, el gobierno envió hoy al Parlamento un proyecto de ley que dedica 20 mil millones de pesetas (350 millones de dólares) a luchar contra el creciente desempleo en España.

El desempleo a fines del pasado diciembre se calculó en 247 mil 900; esto es, en un 1.85 por ciento de la fuerza laboral de España de 13.4 millones de personas.

La cifra es superior al coeficiente de desempleo en diciembre de 1973 que fue de 1.19 por ciento.

El desempleo subió a unos 54 mil en los últimos 2 meses como consecuencia de los despidos registrados en la industria de la construcción y en la agricultura, principalmente al sur de España y en las Islas Canarias.

El desempleo en España ha alcanzado su más alto nivel desde el plan de estabilización de 1958, cuando millares de obreros tuvieron que emigrar a otros países europeos.

LLUEVE, AL FIN, AL SUR DE ESPAÑA

Mientras, en Sevilla y Andalucía, luego de ocho meses sin apenas caer una sola gota de agua, esta madrugada comenzó a llover.

El cambio de tiempo, que había sido anunciado por los meteorólogos, se inició a primeras horas de la noche de ayer, primero débilmente, generalizándose el aguacero hacia la medianoche.

En la mañana de hoy la lluvia continuaba y el tiempo parece metido en temporal, entre el regocijo de los labradores, ganaderos y público en general.

De todas formas, algunos cultivos, y sobre todo la ganadería, no podrán mejorar ya gran cosa: están prácticamente perdidos. En cambio, la cosecho de cereales puede evolucionar favorablemente y si el tiempo se muestra propicio, las perspectivas todavía son halagüeñas.

MURIO EL EX DIRECTOR DEL ABC

Por otro lado, el propietario del diario monárquico madrileño ABC, marqués Juan Ignacio Luca de Tena falleció el sábado en Madrid a los 78 años de edad a consecuencia de una corta enfermedad.

Su hijo, Torcuato Luca de Tena, es actualmente director del diario ABC.

Produso un Negocio Para Convencer a Ocejo, Funcionario de Hacienda, en Madrid

MADRID, 11 de enero. (A.F.P.)—Edmundo Ocejo, funcionario del ministerio español de Hacienda, confirmó en una carta publicada hoy por el semanario "Sábado Gráfico", que fue el ministro argentino de Bienestar Social, José López Rega, el autor de una maniobra para depositar en España 17 millones de dólares (212.5 millones de pesos) de procedencia desconocida.

Ocejo revela que en 1967, aprovechando una visita de cortesía que él le hizo al general Juan Domingo Perón, "a quien los españoles respetábamos y respetamos", y con "la excusa de presentarme a su hija, de nombre Norma", López Rega le habló de un negocio que, afirmó, le propondría por escrito.

Ocejo señala que "yo no podía pensar ni admitir de ninguna forma que el general Perón hubiera autorizado una gestión de esa naturaleza".

"Sábado Gráfico" publicó también las dos cartas que intercambiaron al respecto Ocejo y Jorge Antonio, un financiero argentino muy ligado al general Perón.

En una de esas cartas, Ocejo le pide a Jorge Antonio que investigue si el general tenía conocimiento de tal negocio. Jorge Antonio respondió que "conozco profundamente al general Perón, y sé que no actúa en negocios de ninguna naturaleza y ni siquiera interviene en ellos".

CRUELES ASESINATOS

Mientras tanto, en Buenos Aires se publicó hoy un decreto en el boletín oficial, que señala que de ahora en adelante la seguridad de la jefa de Estado argentina, María Estela Perón ("Isabelita") y su familia, estará a cargo de la sección de seguridad e inteligencia de la Casa Militar.

La policía investiga, al parecer sin éxito, los asesinatos de cinco personas, efectuados con explosivos, descubiertos ayer en dos diferentes puntos de la provincia de Buenos Aires.

Los restos de tres personas aparecieron diseminados en un radio de 300 metros en Roque Pérez, 100 kilómetros al suroeste de la capital, en tanto que en Chascomus, 110 kilómetros al sur de Buenos Aires, se hallaron los cuerpos mutilados de dos mujeres jóvenes en el interior de un automóvil. Al parecer, las víctimas en ambos casos habían sido atadas juntas y se colocó un explosivo de alto poder entre ellas.

Grupo Venezolano de Teatro en Madrid

MADRID, (ANSA).—En la sala de la Real Escuela Superior de Arte Dramático actuó con éxito el grupo venezolano "Rajatabla", Taller de Teatro del Ateneo de Caracas. Presentaron la conferencia-representación titulada: "Venezuela, teatro y futuro". Un público numeroso aplaudió con entusiasmo a los actores venezolanos y la crítica madrileña se unió al aplauso con notas enzalzadoras.

El espectáculo presentado comenzaba con una escenificación interesante de la historia del teatro en Venezuela, subrayándose en especial la creación del nuevo teatro venezolano a partir de 1951. Luego se representaron escenas de obras de Isaac Chocrón, Román Chalbaud, Miguel Otero Silva, Luis Britto García y Arturo Uslar Pietri. Las tres últimas pertenecen a montajes de "Rajatabla" misma y en éstas presentaciones se observa - dice el crítico de "Ya" de Madrid - "un trabajo colectivo verdaderamente logrado".

El grupo "Rajatabla" ya realizó 1.192 representaciones en sus tres años de existencia. Su línea es la de un grupo independiente con serio estudio de las obras, intervención colectiva en algunos textos y búsqueda de un enraizamiento de los problemas del hombre venezolano actual. Es también el anfitrión del Festival Internacional de Teatro de Caracas.

Un comentario del ya mencionado diario "Ya", señala que la Escuela de Arte Dramático, dirigida por Francisco García Pavón, merece elogios por acoger una representación de este tipo y otros ciclos culturales dedicados a las manifestaciones hispanoamericanas. Señala que mientras hoy se han popularizado en el mundo entero los grandes novelistas hispanoamericanos actuales "persiste en cambio nuestro desconocimiento de los autores teatrales".

1975 "Será muy Duro Para Trabajadores de Alemania Oeste"

PALMA DE MALLORCA (España). El año de 1975 "va a ser muy duro para todos los trabajadores en Alemania", manifestó a la prensa el canciller (jefe del gobierno) alemán, Helmut Schmidt.

Schmidt llegó ayer, miércoles, a Palma de Mallorca, acompañado por su esposa y un pequeño séquito, para pasar unos días de descanso en la isla mediterránea. Una vez instalado, el canciller germano recibió a la prensa a la que, entre otras cosas, dijo: "Este año va a ser muy duro para todos los trabajadores en Alemania, tanto si son alemanes como si no lo son. Los problemas serán idénticos para todos. Cuando falte un puesto de trabajo faltará tanto para los alemanes como para los extranjeros".

Puede Agigantar la Hambruna la Carestía y Escasez de Fertilizantes

MADRID, —La escasez mundial de amoniaco, unida a la fuerte elevación de su precio —un 900 por ciento en un año— puede generar hambre en zonas del mundo que no pueden hacer frente a costosas importaciones, según un análisis que publica hoy "Información Comercial Española".

La cotización de la tonelada de amoniaco era de 40 a 50 dólares en el primer semestre de 1973, precios que se han elevado hasta los 450 dólares tonelada en los momentos actuales.

El rápido crecimiento de la demanda no ha podido ser satisfecho por la oferta, dado que las fábricas de amoniaco venían trabajando con los beneficios más bajos de la industria química, por lo que, desde 1970, hasta ahora no se ha montado ninguna fábrica de este producto en los E.U. y solamente se montaron siete en Europa.

Por otro lado, a los escasos incentivos económicos para montar tales fábricas en países industrializados, se ha unido el bajo rendimiento [illegible] también en los países en vías del desarrollo, dadas las dificultades de falta de personal capacitado, problemas de abastecimiento de energía, problemas de piezas de repuesto y —últimamente— inseguridad en suministros de materias primas.

Ante el espectacular aumento de los precios del amoníaco, las cotizaciones de sus derivados han seguido paralelo camino, por lo que los países en vías de desarrollo sin industria propia se han visto forzados a pagar elevadas sumas por los fertilizantes. Diversos países del Tercer Mundo han restringido las importaciones de estos productos, lo que afecta gravemente a la producción de alimentos en esos países con lo que se agigantará el fantasma del hambre en los mismos.

Soy Avaro Confiesa Dalí

PARIS, (AFP). Yo soy el hombre más avaro del mundo y jamás he dado cinco céntimos a nadie, manifestó, muy satisfecho de su confesión, el pintor Salvador Dalí, para evitar que lo confundan con un mecenas cualquiera.

El extravagante pintor español creyó oportuno dar estas precisiones a la AFP, ante la próxima venta, a beneficio de la investigación médica en Francia, de doce litografías originales, suyas sobre el tema "La Conquista del Cosmos".

Nada de mecenazgos, aclaró Dalí. "Los únicos mecenas que conozco son los del Renacimiento. Hoy sólo queda una forma de mecenazgo, y es la reducción de impuestos.

En Castigo Contra sus Obreros Cierra por un día la Seat Hispana

BARCELONA, España (AFP). — La empresa Seat, que produce automóviles en esa ciudad, decidió cerrar hoy su fábrica y suspender a sus 15.600 trabajadores por un día, sin goce de salario.

La medida, según fuentes oficiales, sirve como castigo al personal por la huelga que realizó el jueves, al regresar los operarios tras las vacaciones impuestas debido a los feriados de Navidad y fin de año.

Los obreros, además de publicar un comunicado en el que daban las razones de su actitud, realizaron una manifestación frente a las puertas de la fábrica, hasta que fue disuelta la guardia civil.

Paralelamente se desarrolla un conflicto entre los obreros y los delegados sindicales oficiales, que son repudiados por los trabajadores y piden designar a ellos mismos por elecciones.

Falleció el Gran Editor Luca de Tena

MADRID, Ene., 11, El autor y académico español Juan Ignacio Luca de Tena, decano de una famosa familia de editores, falleció hoy en su residencia a la edad de 77 años, según informaron sus allegados.

El marqués Luca de Tena era miembro de la Real Academia Española desde 1946. Hijo del extinto Torcuato Luca de Tena, fundador del diario ABC y otras publicaciones, escribió numerosas obras de teatro.

Dirigió el semanario Blanco y Negro desde 1925 hasta 1929 y fue director de ABC —dirigido ahora por su hijo Torcuato— desde 1929 hasta la guerra civil.

Prisionero dos veces durante la República, Luca de Tena ayudó a preparar el levantamiento nacionalista de 1936. Conservador y monárquico tuvo larga actuación en la política derechista.

Fue embajador de España en Chile durante la segunda guerra mundial y embajador en Grecia en 1962, el año en que el príncipe Juan Carlos de Borbón, sucesor designado del generalísimo Francisco Franco, contrajo enlace con la princesa griega Sofía en Atenas.

Arias Navarro Dice que la "Apertura Política" Apenas va Comenzando

MADRID, Ene. 11 Aperturismo, asociacionismo, la salud de Franco, el "Opus Dei", el futuro de Juan Carlos de Borbón y el problema de Gibraltar son los principales temas analizados por el presidente del Gobierno español, Carlos Arias Navarro, En una entrevista que mañana, publicará el diario madrileño ABC (monárquico).

En relación con el tema del "aperturismo" político en España, Arias Navarro manifiesta que, aunque está tranquilo de haber cumplido su promesa, su conciencia le dice que no se ha hecho más que "comenzar un camino; un camino que hay que recorrer rápidamente, íntegro, pues queda aún por completar el proceso que el asociacionismo reclama".

Y a este respecto, el presidente del Gobierno explica que "apertura" significa "convivencia, tolerancia, el no querer imponer tercamente una opinión, un criterio, con la sola condición de que todo ello se mueva y desenvuelva dentro de un acatamiento absoluto, rigurosos, a la ley y a nuestras instituciones".

En cuanto a la salud de Franco, el presidente español aclara que siempre que ha ocurrido alguna razón que ha significado inquietud o preocupación se ha informado. "Ahora -añade Arias Navarro- está bien. En los debates y despachos es como comparecer ante un examen, porque Franco tiene una memoria privilegiada. Es decir está con lucidez mental extraordinaria".

Arias Navarro se refiere, asimismo, al "Opus Dei", en su forma de agrupación religiosa y, tras hacer la salvedad de que algunas individualidades pertenecientes a esa agrupación hayan tenido o realizado actividades políticas, considera que la obra está totalmente al margen de la política y la valora exclusivamente como aportacón a la creencia religiosa.

Analiza, a continuación el presidente del gobierno la figura del príncipe de España, Juan Carlos de Borbón, de quien dice es "un hombre muy inteligente, de una memoria excepcional".

"Es hombre -afirma- que está viendo España en un momento en que su inteligencia no le oculta nada: es un momento difícil y por tanto vive con la preocupación y la responsabilidad de saber que tiene que gobernar y dirigir un día el pueblo".

LLUVIAS TORRENCIALES EN ESPAÑA

SEVILLA, España (UPI). — Lluvias torrenciales en el sur de España pusieron fin a la sequía de ocho meses que causó graves daños a la agricultura y amenazó con empeorar la crisis energética de la nación.

Todos recibieron con júbilo los aguaceros. En Cádiz, las primeras lloviznas cayeron cuando los vecinos se reunían en los alrededores de la catedral para rezar y comenzar una procesión a través del pueblo tras una estatua conocida localmente como "El Cristo de las Aguas". La estatua sólo se saca en procesión por las calles cuando ocurren sequías desastrosas.

Martínez Moreno en España Contra el Boom y las Ediciones Caras

MADRID, 11 de enero. "Soy un escritor que no he vivido nunca en el exilio, ni forzado ni voluntario, pero jamás he podido editar en mi país", ha manifestado en una rueda de prensa el escritor uruguayo Carlos Martínez Moreno, que se encuentra actualmente en España para pronunciar un ciclo de conferencias en el Ateneo madrileño sobre el tema general del "boom" hispanoamericano.

Las conferencias se celebrarán los días 15, 16 y 17 y abordarán los temas de "los precursores del boom", "Las figuras del boom" y por último, "Tentativa de ubicación personal", en la que el escritor hablará sobre su propio enclave literario dentro del panorama hispanoamericano.

Carlos Martínez Moreno, publicó su primera novela cuando tenía 43 años es por tanto, un escritor maduro, y autor de obras como "Coda", "El Paredón" y "Tierra en la boca".

"Para mí —manifestó— la realidad siempre es punto de partida nunca de llegada, y los argumentos de mis novelas son muchos de los casos reales que he tenido que conocer debido a mi profesión de abogado criminalista".

Se refirió también a la falta de comunicación entre los escritores españoles e hispanoamericanos y a las dificultades de exportación de libros. "En este sentido —subrayó— el primer obstáculo para que se conozca un libro español en Uruguay es que el libro español resulta muy caro, mientras que el nacional es mucho más barato.

"También tenemos dificultades de importación de libros mexicanos y venezolanos —añadió— que son todavía más caros que los españoles".

Iglesia Evangélica Castellana — 744 PAPE AVE. (frente a la estación del subway)
Spanish Evangelical Church
PASTOR: Frank Castrillo
TEL: 787-8570
ESCUELA DOMINICAL: Domingos a las 11am.
SERVICIO DE PREDICACION: Domingos a las 4pm.
REUNION DE JOVENES: Sábados a las 8pm.
Bienvenidos todos

AMBIENTE HISPANO en "LA ROTONDA" Con

María Vejer y Enrique Burgos
GUITARRISTA: Paco Sevilla
Paco y su nuevo grupo musical

De Lunes a Sabado
2420 Dufferin
(1 cuadra al norte de Eglinton)

Para proveer por su JUBILACION y SEGUROS de VIDA....

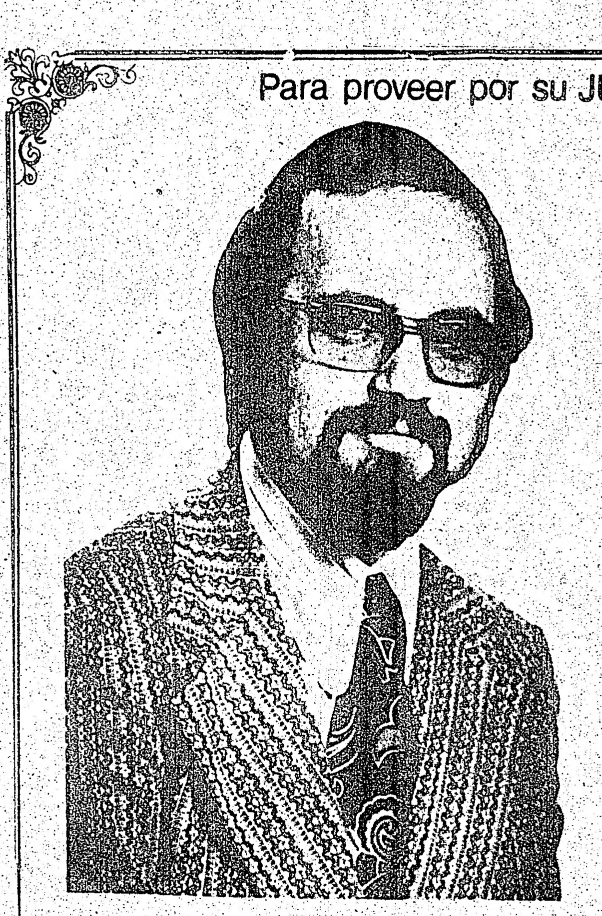

LA GENTE COMPRA SEGUROS DE VIDA PORQUE HUMANAMENTE SOMOS DESTRUCTIBLES... PERO LAS RESPONSABILIDADES NO

EXISTE UN HOMBRE
AYUDANDO A PREPARAR SU FUTURO HOY!!
LEON SCHAUMER
THE MONARCH LIFE ASSURANCE COMPANY
ste. 2207 - 2025 Sheppard Ave E. Willowdale Ont.
493-3744 633 5735

La Confederación Española de CAJAS DE AHORRO
OFRECE A VD. LOS SERVICIOS DE LAS 6.000 SUCURSALES DE LAS CAJAS DE AHORRO CONFEDERADAS
A su dinero? el tipo mas alto de interes.
A sus remesas? el Ahorro-Emigrante en Pesetas Convertibles.
A la adquisición de su casa? el Ahorro-Vivienda
-Aperturas de cuentas en divisas.
-Aperturas de cuentas para Pagos en España, Tipo "A"
-Remesas y transferencias.
-Asesoramiento en inversiones.
-Cualquier otra operación que Vd. necesite.
Representante en Canadá: J. Victor Hernández, Tour de la Bourse, Suite 2412 C.P. 86, MONTREAL, Que. H4Z 1B7, Phone 861-8105 y 861-4318, Telex: Cecamon 05-24351
Delegado para Ontario: Antonio Garzón, 108 PACIFIC Ave., TORONTO, Ont. M6P 2T4, Phone 766-5928

En 76 Minutos, Fillol y Cornejo Vencieron a Koch y Mandarino

SANTIAGO, Chile, 11 de enero. (LATIN) — Chile se adjudicó esta tarde la final sudamericana de la Copa Davis al vencer a Brasil en dobles y cumplir su tercer triunfo consecutivo.

Patricio Cornejo y Jaime Fillol vencieron a Thomas Koch y Edson Mandarino por 6-4, 6-2 y 6-4, sin haber perdido un solo set desde que se iniciara ayer la final con los dos primeros individuales.

Ahora Chile deberá esperar en Santiago a Estados Unidos o México, países que deberán disputar la Final Norteamericana de la Copa Davis.

Fillol superó ayer a Koch por 6-2, 7-5 y 8-6, mientras Cornejo se imponía a Mandarino por 6-2, 7-5 y 6-4.

Cornejo se enfrentará mañana a Koch y Mandarino a Fillol. Pero los resultados no podrán insidir en la victoria de los locales.

Con el servicio quebrado una sola ocasión, Chile cimentó su cómodo triunfo cargando el juego sobre Mandarino, el jugador más alto de los cuatro rivales, del match que duró 76 minutos. El primer sea duró 28, el segundo 22 y el tercero 26.

El veterano jugador brasileño fue víctima indefensa del fuego graneado a que lo sometieron los chilenos, principalmente en el servicio que en raras ocasiones pudo contestar con claridad.

Su compañero, más rápido y agresivo, trató de ayudarlo dejando con ello amplios espacios no cubiertos en la cancha.

Esa fue la tónica del primer set, con los chilenos imponiendo su servicio y Brasil disputando desventajosamente las pelotas para caer con bolas pasadas y en la red.

Chile comenzó el segundo set quebrando el servicio de Mandarino, para ganarlo apoyándose principalmente en los nervios que hicieron presa de Koch.

Brasil se recuperó en el tercero, pero Mandarino perdió su servicio en el séptimo juego y con ello las esperanzas de jugar con alguna opción mañana, su individual frente a Fillol.

"No puede haber dudas ahora sobre nuestro juego. Ganamos sin perder un set y si mantenemos el ritmo podremos vencer a Estados Unidos o México", dijo Fillol.

Cornejo señaló: "jugamos extraordinariamente bien. Ganamos sin dudar en ningún momento y pensando en nuestro choque frente a los Estados Unidos o México".

Para los brasileños tampoco hubo dudas sobre la victoria chilena.

Mandarino, que se quejó de un dolor muscular, manifestó que es posible que no juegue mañana. Estuve flojo en el servicio. Fillol se me fue a la red y allí no los pudimos parar. Fui causante indirecto de la derrota brasileña perdí cuatro servicios", manifestó.

Ivo Ribeiro, capitán del equipo brasileño, expresó que Chile "estuvo extraordinariamente bien y los brasileños muy bajos. No sé qué pasó... Nunca antes los vi así...".

Para Gabriel de Figuereido, presidente de la delegación, Chile "ganó incontrarrestablemente. En el dobles los chilenos confirmaron su buena actuación en los individuales de ayer".

Añadió que "la final sudamericana quedó en buenas manos. Esperamos que se superen en sus próximos partidos. Chile va está entre los mejores ocho equipos del mundo... Ojalá sigan subiendo".

JAIME FILLOL integró el dueto chileno junto con Patricio Cornejo para superar a los brasileños Thomas Koch y Edson Mandarino, y conseguir el tercer punto. Con eso llevaron a su escuadra al triunfo en la final de la Zona Sudamericana de la Copa Davis.

Ponen a Consideración del Público la Permanencia de Rivelino en el Corintians

SAO PAULO, 11 de enero (ANSA)—La mayoría de los corintianos, 54 por ciento, quiere la permanencia de Rivelino en el club, aunque en los últimos meses haya aumentado el número de quienes admiten que el tricampeón sea vendido ahora, 42 por ciento. Así lo reveló una investigación realizada por el Instituto Gallup entre la hinchada del Corintians. El River Plate, de Buenos Aires, estaría interesado en la compra del jugador.

La hinchada no está muy conforme con la actuación del crack este año, siendo que el Corintians estuvo cerca de clasificarse campeón paulista de 1974, perdiendo frente al Palmeiras (1-0) en el día de la decisión, el mes pasado.

Según informaciones de Buenos Aires, el presidente del River Plate, Felipe Aragón Cabrera, declaró que viajará próximamente a Sao Paulo para tratar la compra del pase de Roberto Rivelino.

El famoso apoyador del Corintians, de 28 años, está cotizado —según una investigación de "Jornal do Brasil" el mes pasado— en cuatro millones de cruzeiros (550 mil dólares), en segundo lugar en Brasil, después del chileno Figueroa (del Internacional de Porto Alegre), también con 28 años, cuyo precio es de siete millones 350 mil cruzeiros (un millón de dólares), valor de la cuota de seguro garantizado por Chile para contar con el jugador en la última Copa del Mundo).

Nápoles Ganó al Torino con Score de 1-0

ROMA, 11 de enero (AP)—Un gol en el segundo tiempo del centro delantero sustituto, Giuseppe Massa, dio hoy al Nápoles una victoria 1-0 frente al Torino, de Turín, en un importante partido del campeonato italiano de Liga.

El triunfo permitió al equipo napolitano empatar en el tercer lugar con el Torino en la Liga de 16 equipos. El equipo de Nápoles jugó sin su centro delantero brasileño, Sergio Clerici, que fue suspendido por un juego.

El partido se jugó en el Estadio Olímpico de Roma, como terreno neutral, debido a que el campo de Nápoles ha sido descalificado por dos jornadas después que los aficionados provocaron incidentes violentos.

El Nápoles y el Torino están ahora empatados con 16 puntos cada uno en 13 partidos.

Canchas Internacionales

TUCUMAN, Argentina, 11 de enero (LATIN)—El equipo de futbol de Polonia K. S. Rush se enfrentará en partido amistoso a la escuadra local de San Martín el próximo 5 de febrero, iniciando una gira por ciudades del interior de Argentina que se prolongará hasta el 15 de ese mes, informaron hoy dirigentes de la institución tucumana.

El cuadro polaco, que estará integrado en la oportunidad con seis jugadores del seleccionado nacional de su país, participa actualmente en las semifinales de la Copa de Europa.

Luego de su partido en Tucumán, el K.S. Rush se presentará el 7 de febrero en Santiago del Estero enfrentándose a Central Córdoba, el 9 en Jujuy con Gimnasia y Esgrima, el 12 en Córdoba contra Talleres y el 15 en Mar del Plata ante Vélez Sarsfield.

☆

LA HABANA, 11 de enero (PL)—El equipo húngaro de futbol Zalaegerszeg será el primero entre varios de países socialistas que visitará a Cuba entre los próximos meses de febrero y abril para celebrar series amistosas.

La escuadra magiar llegará a esta capital el 8 de febrero. El proyecto es efectuar tres o cuatro juegos de exhibición frente a la preselección cubana.

Después de imponerse categóricamente al equipo de Canadá por 4-0 la preselección local espera con interés el arribo del combinado europeo para medir sus fuerzas con vistas a los venideros Juegos Panamericanos de octubre en México.

Los seleccionados cubanos no han encontrado mayor resistencia en los partidos celebrados recientemente en Africa, en los Juegos Centroamericanos y del Caribe de Santo Domingo, y en Cuba, frente a su similar canadiense.

☆

MONTEVIDEO, 11 de enero —La Asociación Uruguaya de Futbol aceptará la invitación de Colombia para participar en el proyectado Campeonato Sudamericano Juvenil Extra a jugarse en el presente año.

La AUF ya recibió la invitación oficial para participar en el torneo y se estima que en los próximos días remitirá una respuesta afirmativa.

En medios vinculados a la dirección del futbol uruguayo se informó que la AUF solicitará a Colombia, país organizador, la realización del evento para el próximo mes de agosto.

De ser así Uruguay podría asegurar su participación con el mejor equipo, dado que dicho mes es utilizado aquí como un receso previo a la iniciación de los más importantes torneos oficiales.

☆

QUITO, 11 de enero —Nacional, subcampeón ecuatoriano de futbol, viajará el lunes próximo a Colombia, para intervenir en los partidos correspondientes a la primera edición de la Copa Simón Bolívar, en la que participan equipos de los países bolivarianos.

El equipo que viajará a Medellín, donde se efectuarán los partidos, está conformado por 17 jugadores, todos de nacionalidad ecuatoriana, entre los que se cuentan el guardavallas Carlos Delgado y Wilson Nieves, quienes en días pasados fueron suspendidos por actos de indisciplina, pero a los que les han sido levantadas las sanciones.

Formarán parte de la delegación de Nacional el mayor Augusto Miranda, vicepresidente; mayor Rodrigo Mata, gerente del club, y el entrenador brasileño Otto Vieira.

☆

LIMA, 11 de enero —Universitario de Deportes tomará parte en un cuadrangular internacional de futbol que ha organizado el club Vasco da Gama de Brasil, a mediados de febrero en Río de Janeiro, se informó hoy aquí.

La invitación fue hecha por el presidente del Vasco da Gama, Agosthyno Silva Gomes, a los delegados del club peruano durante la reunión de la Confederación Sudamericana de Futbol, para la confección del calendario de la Copa Libertadores de América.

En el mencionado certamen tomarán parte los clubes brasileños Vasco da Gama y Flamengo, Independiente de Argentina y Universitario de Perú.

Escenario del torneo cuadrangular será el estadio del Vasco da Gama que para la segunda quincena de febrero inaugurará su iluminación.

En un principio los dirigentes de Universitario aseguraron la participación del conjunto, pero estarán a la espera de una nueva reconfirmación de la invitación y las fechas del citado torneo.

EL COI AYUDARA A MONTREAL PARA HACER LOS JUEGOS

MONTREAL, 11 de enero. (AP) — Los organizadores de las Olimpiadas de 1976 han recibido garantías del Comité Olímpico Internacional (COI), de que no alienta intenciones de quitar los juegos a Montreal.

Las garantías fueron formuladas por Lord Killanin, presidente del COI, que se mantuvo ayer en constante comunicación con Roger Rousseau, presidente del Comité Organizador. Se espera que Killanin emita hoy una declaración en la que aclare la situación, dijo un vocero del Comité Organizador.

Killanin, que ayer participó de una reunión del COI en Amsterdam, aseguró además, a Rousseau que ni él el vicepresidente del COI, el alemán occidental, Willy Daume, tenían intención de hacer inmediatas visitas a Montreal para investigar la lentitud de la construcción olímpica causada por una huelga de seis semanas de trabajadores metalúrgicos.

Unos 1,200 metalúrgicos de Quebec iniciaron una huelga el 27 de noviembre y a principios de semana obligaron a la total detención de la construcción del sector del estadio Olímpico, de 70,000 asientos y un costo de 380 millones de dólares.

Un comité especial de la asamblea nacional de Quebec se reunirá mañana para estudiar una legislación para que los huelguistas reanuden sus tareas.

El ministro de trabajo Jean Cournoyer dijo que peligraban los juegos si la huelga no se resuelve la semana próxima y el jueves por la noche los huelguistas decidieron mantener su actitud en demanda de aumentos salariales por incrementos del costo de vida.

Además, un informe difundido el mes pasado por el Comité Organizador, reveló que los mayores y la inquietud laboral elevó los costos de los juegos a 653 millones de dólares, más del doble que el cálculo original de 310 millones.

Hubo versiones de que algunas ciudades de Alemania Occidental y el Cha de Irán estaban dispuestas a organizar los juegos de 1976 si Montreal se ve obligado a abandonarlos.

☆

LAUSANA Suiza 11 de enero. (AFP)—El Comité de Organización de los Juegos Olímpicos (COJO), de Montreal, presentará un informe sobre sus dificultades al Comité Internacional aquí, anunció hoy Lord Killanin, presidente del COI.

El Comité de los Juegos de 1976 presentará su informe en Europa al presidente y a los vicepresidentes del COI, dice Killanin en una carta enviada a los miembros del COI, federaciones internacionales deportivas y comités nacionales olímpicos.

No fueron fijados aún ni la fecha ni el lugar en que se celebrará esta reunión sobre las dificultades por que atraviesa el comité canadiense que organiza los Juegos Olímpicos de Montreal.

En su carta, Killanin subraya que "el COI ayuda al Comité de Organización de los Juegos de Montreal" para encontrar soluciones aceptables, ya que los juegos deben realizarse en las fechas previstas 17 de julio, 1o. de agosto de 1976).

Killanin añade finalmente que el Comité de los Juegos de Montreal presentó un informe al COI en octubre de 1974 en Viena pero que después "han surgido diversas dificultades".

La decisión obedece a la posible suspensión de los juegos, debido a un problema laboral con los obreros.

MUNICH, Alemania Federal, 11 de enero. (AFP). El vicepresidente del Comité Olímpico Internacional (COI) Willy Daume manifestó hoy aquí a AFP su convencimiento de que los Juegos Olímpicos de 1976 se celebrarán en Montreal.

Daume agregó: "a pesar de las dificultades actuales, estoy convencido de que las justas se efectuarán en las fechas previstas es decir, entre el 17 de julio y el primero de agosto de 1976".

Ipswich a la Vanguardia en el Futbol Inglés; Derrotó al Middlesborough 2-0

LONDRES, 11 de enero. (AP)—Ipswich derrotó hoy a Middlesborough por 2-0 y se colocó en el primer puesto del torneo inglés de futbol. Hasta ahora ambos compartian la punta.

Everton, que venció a Leicester por 3-0, avanzó al segundo puesto con 31 puntos, a una unidad del puntero.

Tres equipos comparten el tercer puesto con 30 puntos. Son Middlesborough, Stoke, que igualó con Birmingham y Burnley, que venció como visitante a Queen's Park Rangers.

Casi veinticinco mil espectadores se dieron cita en el estadio de Ipswich para presenciar el enfrentamiento entre los líderes del torneo.

Al promediar la primera etapa Roger Osborne recibió un centro de su compañero Brian Talbot y, tras superar a la defensa de Middlesborough, anotó de cabeza.

Middlesborough, dirigido por Jackie Charlton, estuvo cerca del empate más de una vez. Pero Ipswich presionó para aumentar su ventaja y lo consiguió en el último minuto de juego, con un tanto que David Johnson.

Resultados de hoy:

Arsenal 2, Carlisle 1; Coventry 2, Wolverhampton 1; Derby 2, Liverpoopl 0; Everton 3, Leicester 0; Ipswich 2, Middlesborough 0; Leeds 2, West Ham 1; Luton 1, Chelsea 1; Newcastle 2, Tottenham 5; Queen's Park Rangers 0, Burnley 1; Sheffield Unidte 1, Manchester City 1; Stoke 0, Birmingham 0.

Tras los resultados de hoy, en la vigesimasexta jornada de la liga inglesa, la clasificación en la primera división es la siguiente:

Ipswich Town, 32 puntos; Everton, 31; Middlesborough, 30; Stoke City, 30; Burnley, 30; Liverpool, 29; Manchester City, 29; Derby County, 29; West Ham United, 28; Leeds United, 27; Newcastle United, 26; Wolverhampton Wanderers, 25; Queen's Park Rangers, 25; Sheffield United, 25; Coventry City, 25; Birmingham City, 23; Tottenham Hotspur, 23; Chelsea, 22; Arsenal, 22; Carlisle United, 20; Luton Town, 16; Leicester City, 16.

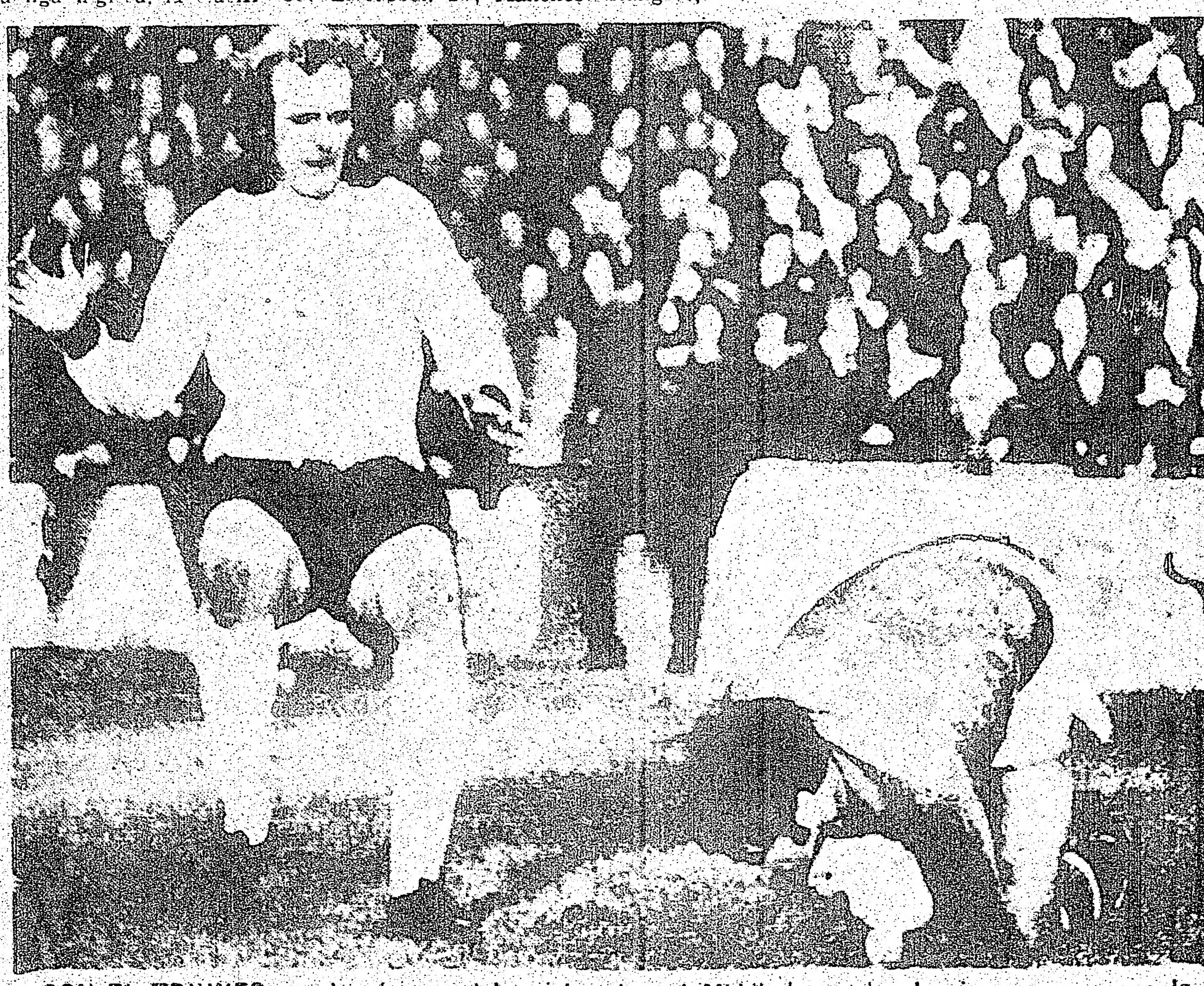

CON EL TRIUNFO que logró ayer el Ipswich sobre el Middlesborough, el primero se puso a la vanguardia del campeonato en el futbol inglés. (AP)

La Altura Será el Enemigo de los Futbolistas Chilenos

Copa Libertadores

Prensa Presse

LA PAZ, 11 de enero.—La altura será el enemigo número uno de los futbolistas chilenos que participarán en la Copa Libertadores, en Bolivia, opinaron hoy aquí medios especializados.

También los bolivianos, al jugar en Chile, tendrán en la altura un factor contrario.

En efecto, La Paz está a una altura media de 3,700 metros sobre el nivel del mar y el campeón boliviano, The Strongest, tiene su sede en esta capital.

Por su parte, Wilsterman el subcampeón, juega en Cochabamba con una altura media de 2,500 metros.

El factor altitud influye sobre la oxigenación, menor aquí que en Santiago, sobre la actividad cardiaca, la presión sanguínea y la actividad cerebral. Sin embargo, tampoco sería exacto magnificar estos factores.

21st CENTURY LOVE CINEMA
245 YONGE ST. 364-4804 • 325 YONGE St. 868-0147
Películas nuevas cada segunda semana en ambas localidades
SIN CENSURA
Las mejores películas sexuales, sin censura en cartelera, sólo para adultos.
Todo por solamente $3.00. Damas y ancianos $1.00 Continuado desde mediodía hasta 3 am.
Lo que parejas canadienses necesitan es amor... dulce amor, no censura.

$ Pagamos Bien y al Contado
Comprando muebles de toda clase
MUEBLERIA TITA
559 Queen St. W
368-6302

SASTRERIA
Confecciones para HOMBRES SEÑORAS y NIÑOS
ROPA IMPORTADA DE PORTUGAL Y ESPAÑA
PANTALONES-CAMISAS SACOS-CORBATAS etc.
PRECIOS BAJOS
CORTES MODERNOS
Brasil-Portugal TAILOR'S
262 AUGUSTA AVE.

Lisbon Service Station
339 College st. — Tel. 962-5169
Gulf
• MECANICA EN GENERAL
• REPARACIONES INMEDIATAS
• TRABAJOS GARANTIZADOS
• HABLAMOS ESPAÑOL

SUN TRAVEL
641 BLOOR STREET WEST, TORONTO 174, ONT. TEL 534-9291
RESERVE CON ANTICIPACION VUELOS PARA SUS VACACIONES EN ESTE AÑO. ESPECIALIZADO A LATINO AMERICA NORTE AMERICA Y ESPAÑA.
Servicio de INCOME TAX

SU AUTO CHOCADO LO DEJAMOS NUEVO
compra y venta de automóviles
TIP TOP
AUTO COLLISION
trabajos garantizados
3323 Danforth Ave. Tel. 699-6979

Por el Título Ligero (WBA)

El Próximo Miércoles se Sabrá Dónde Pelean Durán y Pineda

PANAMA, enero 11. (AFP) — [illegible] miércoles 15 de enero se anunciará la fecha y el lugar de la próxima pelea por el título mundial ligero entre el campeón Roberto "Mano de Piedra" Durán y el retador mexicano Tury Pineda, se supo hoy aquí.

Carlos Eleta Almarán, promotor de Durán, regresó de Estados Unidos y declaró que han surgido elementos que podrán variar la sede y la fecha de esa confrontación que ha sido ordenado por la Asociación Mundial de Boxeo.

Uno de esos elementos es el ofrecimiento del gobierno panameño de exonerar totalmente la velada del combate Pineda-Durán considerándolo como atracción turística.

Por otra parte, dos cadenas norteamericanas de televisión se han interesado por retransmitir la pelea en las pantallas de Estados Unidos, proponiendo fechas distintas.

Hasta el miércoles próximo, según explicó Eleta Almarán, no podrá decidirse la fecha definitiva.

No le han dicho cuánto ganará Vs. Cohen

"ROCKY" VALDEZ ANDA EN LIOS FINANCIEROS CON SUS MANEJADORES

Amenaza con no salir de Cartagena hasta no saber cuál es su garantía

BOGOTA, enero 11 (AFP) —El campeón mundial de boxeo de peso mediano (versión Consejo), el colombiano Rodrigo Valdés, se declaró en rebeldía financiera contra sus manejadores, revelaron fuentes autorizadas hoy aquí.

Valdés, monarca de la división de medianos del Consejo Mundial de Boxeo, se prepara en Cartagena, a orillas del Atlántico para defender su corona ante el francés Max Cohen.

Según las fuentes mencionadas, Valdés antes de reaparecer en el cuadrilátero, se propone ganar un pleito a sus apoderados Melanio Porto Ariza y Gil Clancy, en materia de utilidades económicas.

"No me moveré de Cartagena sin llegar antes a un acuerdo económico con mis representantes", advirtió el moreno pegador en sorpresivas declaraciones que destacaron hoy los matutinos.

Valdés añadió que sus portavoces "han anunciado viaje y compromisos para próximos meses, pero conmigo no han consultado la parte del billete (dinero), y esto no puede ser".

El campeón colombiano se mostró irreductible en su punto de vista, actitud que comenzó a crear incertidumbre en los medios boxísticos nacionales por las consecuencias inmediatas de esta situación.

Esos medios recordaron la existencia de compromisos firmados por los manejadores de Valdés y coincidieron en que la determinación del boxeador tiene antecedentes que remontan a finales de 1974, cuando el matutino bogotano "El Espectador" acogió inquietudes en torno a la equidad del porcentaje recibido por el campeón colombiano por sus peleas.

Las declaraciones de Valdés no dejan dudas sobre el espíritu que las anima, según las fuentes citadas. En la parte final de las mismas recalcó en efecto: "Lo digo y lo sostengo públicamente, que de Cartagena no saco un solo pie si no llegan a un acuerdo sobre lo que se me va a pagar, pues yo en mi calidad de campeón mundial tengo mis lógicas aspiraciones de tipo económico, y todo el derecho a defender mis intereses".

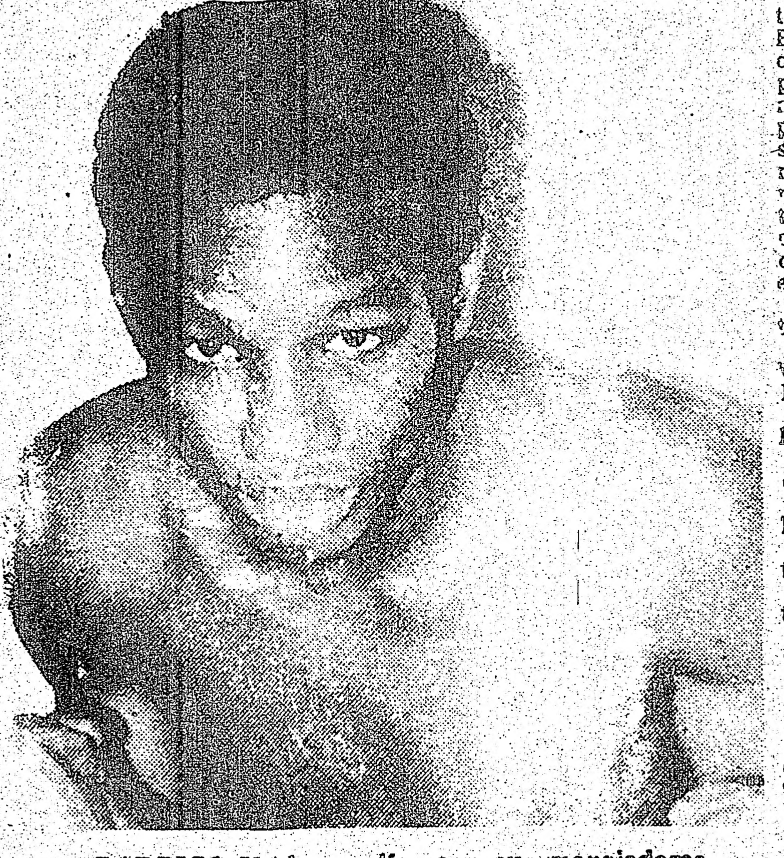

RODRIGO Valdez en líos con sus manejadores

Estará en juego el título medio jr.

OSCAR ALVARADO LLEGO A TOKIO IRA CON KOICHI WAJIMA EL 21

El combate será en el Auditorio de la Universidad.

TOKIO, enero 11 (AFP). —El boxeador norteamericano Oscar Alvarado, campeón del mundo de los semimedios, llegó hoy a Tokio para defender su título el 21 de enero contra el japonés Koichi Wajima.

El combate se celebrará en el auditorio de la Universidad Japonesa de Tokio y será la segunda vez que se enfrentan ambos púgiles.

En la primera, que tuvo lugar en junio del año pasado, Alvarado puso fuera de combate a su adversario en el decimoquinto y último asalto y le arrebató así la corona mundial.

El púgil estadounidense defendió victoriosamente su cetro en Tokio el pasado 8 de octubre ante el japonés Ryu Sorimachi.

El 19 de abril en Venezuela

Con Esteban de Jesús Kid Pambelé Realizará la Novena Defensa

PANAMA, enero 11
El campeón mundial welter junior Antonio "Kid Pambelé" Cervantes, de Venezuela, defenderá su corona, por novena vez, el 19 de abril, día de la proclamación de la independencia de Venezuela frente al retador Esteban de Jesús, de Puerto Rico, según se anunció hoy.

El lugar del encuentro se decidirá en el curso de los próximos diez días, según dijo el promotor Harmodio Icaza. Añadió que podría celebrarse en el Nuevo Gimnasio de Panamá, o bien en Caracas.

Ramiro Machado, manager de Kid Pambelé, y José Codero, de De Jesús, firmaron el contrato de la Comisión Panameña de Boxeo en las oficinas de Icaza.

El match se verificará bajo los auspicios de la Asociación Mundial de Boxeo (AMB), según se anunció.

ANTONIO CERVANTES se prepara a su novena defensa.

En París, Problemas con el Retador

PARIS (AP). — La pelea Valdés-Cohen parece de nuevo posible, según los promotores Michaelis y Benaim, si el francés acepta la bolsa que se le ofrece para disputar el campeonato mundial de boxeo, pesos medios (W.B.C.) título que posee el colombiano Rodrigo Valdés.

Las noticias recibidas por dichos promotores, que hablaron telefónicamente con el manager de Valdés, Gil Clancy, fueron más prometedoras que las que les dio hace unos días cuando dijo que Valdés estaba enfermo con la gripa y que no podría combatir antes del mes de marzo.

En la conversación telefónica celebrada el viernes por la noche entre Michaelis y Clancy, éste indicó que la enfermedad de Valdés había sido menos seria de lo que se pensaba y que, si era preciso, Valdés estaría dispuesto a pelear contra Cohen en la primera fecha prevista, el 23 de febrero, en Grenoble.

Cohen, entrenando, salió para Marruecos el jueves a fin de tomar parte en un partido de futbol con el equipo del "Varietes F.C." en Agadir y volverá a París el domingo.

En cuanto al francés Tonna, de cuya revancha con Valdés se habló poco después de su combate en París, Benaim y Michaelis le han ofrecido boxear en París a fines de febrero o principios de marzo contra Briscoe, Griffith, Antuofermo o bien con otra gran figura mundial.

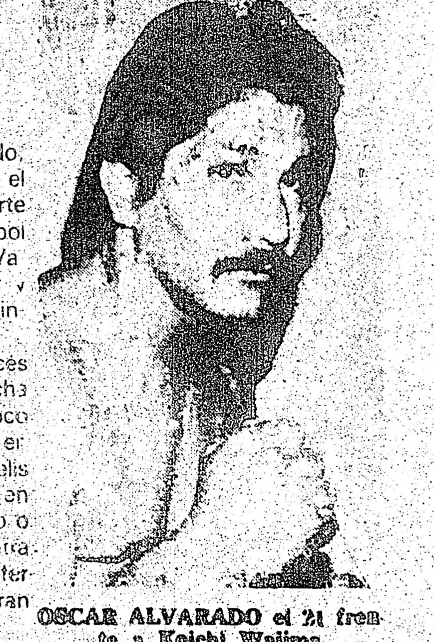

OSCAR ALVARADO el 21 frente a Koichi Wajima.

Chocó su auto

Nápoles fue Llevado a la Cuarta Delegación

Ayer al filo de las 12 del día, el campeón mundial de los pesos welters, José Angel "Mantequilla" Nápoles, fue remitido a la cuarta delegación luego de haber chocado su automóvil con otro similar, cuando circulaban en la glorieta del Tío Sam, en la colonia de los Doctores.

El ministerio público de la cuarta delegación, licenciada Garrido, informó que los daños de ambos no sumaban ni cien pesos, motivo por el cual, el ajustador del seguro protegió a su cliente Nápoles, y el conductor del taxi se fue sin percibir un solo centavo por su golpe".

Futbol Extrafronteras

CON GRAN ACTUACION DEL ARGENTINO WOLFF LAS PALMAS GANO AL ESPAÑOL

LAS PALMAS, España, 11 de enero. (AFP). — El argentino Enrique Wolff fue el mejor hombre de la Unión Deportiva Las Palmas en el partido de Liga disputado hoy aquí frente al Español de Barcelona, que terminó con una victoria local por dos a cero.

Wolff reaparecía en su equipo, totalmente recuperado de una ligera afección gripal.

Realizó su mejor partido desde que milita en el equipo canario, pero tuvo que abandonar la cancha en el minuto 59 al resultar lesionado.

Hasta entonces, el dominio de Las Palmas sobre el Español fue total. Bajo la batuta de Wolff el conjunto canario funcionó a tope realizando en algunos momentos un futbol de tiralíneas.

El Español no justificó su segundo puesto en la clasificación de la primera división, decepcionando al público que llenó totalmente el recinto deportivo.

Los dos goles los consiguió Fernández, el primero luego de una preciosa jugada de Wolff, en el minuto 18, y el segundo en el 73.

Carnevali apenas si tuvo que intervenir bajo los palos del portal canario, pero cuando lo hizo actuó con su habitual destreza y reflejos.

IPSWICH LIDER INGLES

LONDRES, 11 de enero. (AFP). — El duelo en la cumbre, entre el Ipswich y el Middlesbrough, que compartían el primer lugar de la clasificación del futbol inglés, se resolvió hoy a favor del primero.

A consecuencia de su derrota, el Middlesbrough fue alcanzado por varios equipos y sobrepasado por otro, el Everton.

He aquí los tanteos de la vigésimo sexta fecha del torneo: Ipswich 2, Middlesbrough 1; Arsenal 2, Carlisle 1; Coventry 2, Wolverhampton 1; Derby County 2, Liverpool 0; Leeds 1, West Ham 1; Luton 1, Chelsea 1; Newcastle 2, Tottenham 5; Q. P. Rangers 0, Burnley 1; Sheffield United 1, Manchester City 1; Stoke 0, Birmingham 0; Everton 0, Leicester 0.

Clasificación: 1) Ipswich, 32 puntos; 2) Everton 31; 3) Middlesbrough, Stoke y Burnley 30; 6) Liverpool 29.

ITALIA

ROMA, 11 de enero. (UPI). — Nápoli derrotó a Torino por un gol a cero en un encuentro de la liga de futbol que debió realizarse fuera de Nápoles debido a las peleas surgidas luego del último partido de los locales frente a Juventus.

El centro delantero Giuseppe Massa logró el gol del triunfo a los 83 minutos ante una multitud de 50.000 personas que se dio cita en el estadio olímpico.

El Miércoles: el Rally de Montecarlo Reducido

MONTECARLO (AP) — Reducido y más humilde que nunca, el clásico Rally de Montecarlo regresa el miércoles próximo al escenario deportivo internacional como punto de partida del Campeonato Mundial de 1975.

El año pasado se canceló el Rally a causa de la crisis energética, y afectada por el actual sombrío panorama económico, la cuadragesimatercera versión del Rally de Montecarlo atrajo al menor número de inscritos de muchos años: 130.

Esto sólo servirá para enmarcar la puja entre los profesionales entre Lancia, el actual campeón; los desafiantes Alpine-Renault y Fiat, y el Opel.

Los organizadores aumentaron la distancia de la competencia preliminar —desde varias ciudades europeas hasta Montecarlo— en unos 500 kilómetros para totalizar un promedio de 3.800 kilómetros.

Las tradicionales ocho o nueve ciudades cabeceras fueron reducidas a seis, y después a cinco, tras la eliminación de Aberdeen en Escocia, donde sólo se habían anotado tres equipos.

Las cinco ciudades cabeceras serán Montecarlo, Agadir en Marruecos, Atenas, Estocolmo y Varsovia. Las primeras máquinas partirán de Montecarlo a las 8.55 GMT del miércoles.

Las cinco rutas convergirán el sábado en el sur de Francia después de tres días y sus noches de marcha sin pausas. Allí tendrán un día completo para descansar y efectuar reparaciones antes de iniciar el segundo tramo para llegar a Mónaco el domingo por la mañana.

Los que queden en carrera iniciarán el lunes por la noche la segunda etapa, que les insumirá 36 horas en las montañas del sur de Francia con una pausa para descansar y nueve embalajes en un tramo de 1,531 kilómetros.

Los 60 mejores clasificados —pese a que es probable que sólo lleguen a esta etapa la mitad de ese número— disputarán el jueves por la noche los primeros puestos en el tradicional circuito detrás de Montecarlo, a través de otros nueve tramos "especiales": los pasos montañosos de Madone, Turini, Cayolle y Braus.

Los que completen la prueba habrán recorrido unos 5,500 kilómetros en diez días.

Vuelta de España: 20 Etapas

MADRID, [illegible] (AFP) — La Vuelta Ciclista a España, que empezará el 22 de abril [illegible], se terminará el 11 de mayo en San Sebastián [illegible] kilómetros [illegible] 3,133 Kms. [illegible] 20 etapas.

[illegible] de las 20 etapas de la Vuelta Ciclista a España 1975, serán contra reloj y los corredores deberán escalar [illegible] puertos.

[illegible]

Se dio la Mejor Corrida de Toros de Muchos Años con Pepe Cáceres, Galán y "El Cali"

MANIZALES (Colombia), 11 de enero
La afición presenció hoy una de las mejores corridas de los últimos años, en la cuarta tarde de la temporada taurina, donde intervinieron el español Antonio José Galán y los colombianos Pepe Cáceres y Enrique Calvo "El Cali" con toros de la ganadería de Isabel Reyes.

Cáceres realizó una brillante labor en su primero, sacándole pases de todas las marcas en medio de nutridas ovaciones, pero falló con la espada. En su segundo sucedió algo nunca visto aquí, cuando después de magnífica actuación, de gran estocada y un descabello no pudo dar muerte a su toro escuchando tres avisos y viéndole regresar vivo a los corrales, mientras el público de pie gritaba "Pepe, Pepe", premiando su obra. El diestro dio vuelta al ruedo con lágrimas en los ojos y luego regaló un séptimo animal que no le permitió el lucimiento.

Galán derrochó condiciones en su primero entre aplausos del público, pero fue en el quinto de la tarde donde lució extraordinariamente. Mató de pinchazo y estocada entera, obteniendo dos orejas y vuelta al ruedo. El animal también dio la vuelta al ruedo como premio a su magnífica casta.

"El Cali" perdió el triunfo en su primero por fallar con la espada, en su segundo demostró grandes cualidades que le merecieron el calificativo de una gran figura de la nueva generación, otorgado por la crítica. Su labor, matizada de gran clase y derroche de variedad dio a los tendidos gran animación y escuchó el nombre de Colombia repetidas veces en señal de ovación. Mató de certera estocada, ganó las dos orejas y salió a hombros de los aficionados.

El Futbol Internacional Dominará el Calendario Deportivo Colombiano

BOGOTA, 11 de enero (A. F. P.). El futbol internacional dominará el calendario deportivo colombiano al comenzar 1975, por cuenta de las Copas "Simón Bolívar" y "Libertadores", con escenarios en Medellín y Cali.

La primera competición agrupará planteles campeones de Venezuela, Ecuador, Perú y Colombia, del 15 al 19 del corriente.

La segunda hará desfilar también a escuadras líderes de Brasil y Colombia, entre el 23 de febrero y el 23 de marzo próximos. Aquí la Copa "Simón Bolívar", reservada a los países del círculo bolivariano, se definirá en el estadio "Atanasio Girardot" de Medellín, noroeste del país, con seis partidos liquidados en tres jornadas, dos encuentros diarios desde las 24.00 (GMT), salvo el último día.

El calendario oficial de este torneo es el siguiente:

Enero 15: Portuguesa de Venezuela contra Nacional de Ecuador.

Nacional de Colombia contra Defensor de Perú.

Enero 17: Nacional de Ecuador contra Defensor.

Nacional de Colombia contra Portuguesa.

Enero 19: Portuguesa contra Defensor.

Nacional de Colombia contra Nacional de Ecuador.

Esta última jornada comenzará a las 21.00 (GMT).

Los equipos Vasco de Gama y Cruzeiro (Brasil), enfrentarán a Deportivo Cali y Atlético Nacional (Colombia) por la Copa "Libertadores", Grupo Tres.

La programación de este grupo es como sigue:

Febrero 23: Cruzeiro contra Vasco, en Bello Horizonte.

Cali contra Nacional, en Cali.

Marzo 9: Cali contra Cruzeiro, en Cali.

Nacional contra Vasco, en Medellín.

Marzo 13: Cali contra Vasco, en Cali.

Nacional contra Cruzeiro, en Medellín.

Marzo 23: Vasco contra Cruzeiro, en Maracaná.

Nacional contra Cali, en Medellín.

Los partidos de vuelta se disputarán en el siguiente orden:

Abril 6: Vasco contra Nacional, en Maracaná.

Cruzeiro contra Cali, en Bello Horizonte.

Abril 10: Vasco contra Cali, en Maracaná.

Cruzeiro contra Nacional, en Bello Horizonte.

La Copa Libertadores Será Esta vez la más Reñida

Por MIGUEL PAREDES G.

LIMA, 11 de enero (REUTER)—La XVI edición de la Copa Libertadores, que se inicia en febrero, debe ser la más reñida del último lustro, ya que encontrará a los clubes participantes en la plenitud de su capacidad al poder contar con sus principales figuras.

En esta oportunidad los equipos no sufrirán ningún drenaje en sus filas, ya que no se avecina ningún torneo a nivel de selección, conforme ha ocurrido en otras ocasiones.

Sin embargo por "línea de carrera" al título campeón de América interclubes puede ser nuevamente una competencia entre consagrados y poderosos equipos, como Independiente, Vasco da Gama, Universitario, Nacional, Peñarol, Cruzeiro y Rosario.

Otros equipos, que fueron grandes animadores en torneos recientes han visto disminuido su poderío al verse obligados, por situaciones económicas, desprenderse de sus mejores efectivos.

En la ronda eliminatoria de la Copa, alternarán veinte equipos distribuidos en cinco grupos quienes disputarán un total de cuarenta cotejos. La etapa de clasificación concluirá el 10 de abril.

En esta ocasión Vasco da Gama y Cruzeiro de Brasil se enfrentarán a Deportivo Cali y Atlético Nacional de Colombia, en tanto que Rosario Central y Newell's Boys de Argentina rivalizarán con Cerro Porteño y Olimpia de Paraguay.

Los representantes de Perú y Paraguay, que están en el mismo grupo aun no se conocen, los bolivianos The Stronger y Wilsterman rivalizarán con clubes chilenos, tampoco no clasificados.

En otro grupo están ubicados Liga Deportiva y Nacional de Ecuador, con Galicia y Portuguesa de Venezuela.

Esta agencia realizó ayer una minuciosa encuesta entre los dirigentes de los clubes que intervendrán en la Copa. La mayoría formuló declaraciones optimistas, y estimaron que sus equipos ofrecerán destacadas actuaciones.

El uruguayo Luis la Torre de Peñarol confió que el equipo se clasifique en la liguilla que dará ocasión para intervenir en el torneo subcontinental, y luego de opinar que "los rivales peruanos son de consideración" dijo que Peñarol está decidido a recuperar otros títulos coperos.

Agathyrno Silva, de Vasco da Gama de Brasil, declaró que "practican excelente futbol", pero considero que Brasil no ha mermado su calidad mundial".

El ecuatoriano Augusto Miranda, presidente de Nacional de Quito, dijo que los equipos de su país tienen mayor experiencia que sus adversarios de Venezuela, y afirmó estar seguro que el elenco pasará a la ronda semifinal.

Sin embargo, el delegado de la Federación Venezolana, René Hermmar, sostuvo que "Venezuela practica un futbol de la misma calidad que Ecuador".

"No nos sentimos inferiores aunque carezcamos de los pergaminos de otros", respondió a un requerimiento.

Gran Baile y Show

SABADO 1ro. DE FEBRERO

LOS TREMENDOS DE COLOMBIA

St. Lawrence Market

92 Front St. Eas. 9.00 pm - 3.00 am

Boleta $8.00 Amplio Parking

Compre sus boletas en los negocios Hispanos!

JOHNNY ALBINO Y SU TRIO

EL POPULAR

Canada's Largest Spanish Newspaper

CUPON DE SUBSCRIPCION

NOMBRE: ____

DIRECCION: ____

CIUDAD ____ ZONA ____ PROV. ____

NACIONALIDAD: ____ TELEFONO: ____

MARQUE CON "X"	MARQUE CON "X"	MARQUE CON "X"
6 meses ☐	1 año ☐	2 años ☐
$ 4.00	$ 7.00	$ 12.00

NOTA:

Se ruega enviar a nuestra Casilla Postal el cheque por el término deseado conjuntamente con este cupón

COMUNIQUE EN LA MAYOR BREVEDAD POSIBLE SU CAMBIO DE DOMICILIO

P.O. BOX 1108 - ADELAIDE STREET STATION

TORONTO 1, ONTARIO/CANADA

PARA CUALQUIER INFORMACION LLAME AL: 767-0443

PRINT FADED